ИБАРСКЕ НОВОСТИ

Лист за друштвена и политичка питања Краљевачког среза

★

Орган Среског одбора Социјалистичког савеза радног народа

БРОЈ 231 - ГОДИНА IV | ЛИСТ ИЗЛАЗИ НЕДЕЉНО РУКОПИСИ СЕ НЕ ВРАЋАЈУ | КРАЉЕВО — 15 НОВЕМБАР 1957 ГОД. | Редакција: ТРГ МАРШАЛА ТИТА 48 ТЕЛЕФОН БРОЈ 178 | ПРИМЕРАК 10 ДИНАРА

НА ГРАДСКОЈ ПАРТИСКОЈ КОНФЕРЕНЦИЈИ ИСТАКНУТА:

ВЕЋА САРАДЊА ОПШТИНСКОГ КОМИТЕТА СА ОРГАНИЗАЦИЈАМА

ЗА СЕКРЕТАРА ОПШТИНСКОГ КОМИТЕТА ИЗАБРАН ЈЕ МИША РУДЊАНИН

Говорећи најпре о политичким приликама у свету и код нас, друг Стојановић је нарочито истакао односе СССР — ФНРЈ, констатујући да су они данас нормални, што је резултирано из правилне политике, које су наша Влада и Партија водиле поштујући основне принципе једнакости и равноправности.

Чувајући начело мирне коегзистенције, у даљем излагању је истакнуто да су на основу тога успостављене и пријатељске везе са земљама Азије и Африке, што повећава сигурност мира у свету кога сви народи желе. Такав став наше Владе и Партије-рекао је друг Стојановић — допринео је да је Југославија стекла симпатије у целом мирољубивом свету.

У унутрашњој политици, како је у реферату истакнуто, основна тенденција је била и остаје подизање животног стандарда на бази наших материјалних и практичних могућности, на стању наших производних снага. Привреда је постигла велики напредак, који јој омогућава бржи развитак и усавршавање што се нарочито односи на пољопривреду, која без усавршавања и не може у савременим условима да се замисли. Све је то уз свесрдну помоћ и појачану друштвену контролу допринело да наша привреда заузима видно место не само код нас већ и у свету.

Друштвеним планом за 1957 годину предвиђено је остварење даљег развитка и повећање производње, што значи повећање животног стандарда наших људи. Постављањем ових задатака-рекао је друг Стојановић — захтева се у првом реду повећање производње и то првенствено потрошних добара, што свакако треба да буде основ за планове развитка срезова, односно општина.

Да би се у томе успело, потребно је апсолутно ангажовање свих производних снага, у првом реду чланова СК као и њихових организација, од којих и зависе општи успеси у изградњи социјализма. — Повећана производња у Магнохрому и Фабрици вагона, као и јачање земљорадничких задруга и општедржавног сектора, на селу, претстављају крупне резултате, који су се могли реализовати само свесрдним ангажовањем и залагањем организација и чланова СК, поред органа управљања.

Тај и такав рад-истакао је Стојановић, говорећи о улози комуниста у спровођењу у живот програма друштвеног плана — само је одраз високе свести наших чланова и њихове активности за оно што је општа ствар.

Друштвено-политички рад чланова СК, поред примерног залагања у производњи и друштвеном управљању ,омогућило је да се сагледа њихова активност. Истина, још увек се не може рећи, да су друштвено-политичким радом обухваћени сви

Миша Рудњанин

комунисти или да код свих постоји примерно залагање, као и то да у органима друштвеног управљања има велики број комуниста, али се не може изоставити да су чланови СК ипак носиоци политичке свести, радног елана и колективног духа у управљању.

Природна је ствар — рекао је друг Стојановић, говорећи о комунистима у производњи — да је било и недостатака у раду, што свакако треба оценити као слабост и којих, нажалост, још има и код појединаца а и организација. Не заузимајући принципијелан став долазило је до разминоилажења па и доношења неправилних одлука тамо где се радило о важним стварима, зашто свакако највише кривице сносе и појединци а и неке организације.

Поред овога, наглашено је да је било и случајева да су чланови СК и њихове организације поклањали недовољно пажње питањима као што су: брига о продуктивности без повећања радне снаге, продуктивност рада базирана на механизацији и организацији и тако даље, макар да су имали пример „Јасена" где је добро морганизацијом повећана производња без икаквог улагања.

Велики број организација и чланства претставља снажан политички фактор. Питање је, међутим, да ли су комунисти увек били носиоци живота у граду, како би то требало да буде. Углавном да. Али се у неким организацијама осећало помањкање партиске дисциплине, а то се одражавало и на радним местима. Осим тога известан број комуниста осећа неодговорност према задацима и задужењима. Свакако да организације треба да поведу више рачуна и да активизирају своје чланове у раду организација Социјалистичког савеза.

Говорећи о овом проблему друг Стојановић је истакао да је потребно пружити свесрдну помоћ организацијама Савеза комуниста како би ове омогућиле развијање позитивних форми у раду својих чланова. „Директна помоћ као форма најбоље ће помоћи нашим организацијама да усмере свој рад на она питања која су од важности и одреди такав метод који ће омогућити најуспешније решавање истих" — завршио је своје излагање друг Стојановић.

На крају је извршено гласање за избор новог општинског комитета. У комитет је изабрано 25 чланова, а у Ревизиону комисију 5. На конституисању новоизабраног комитета за секретара је изабран друг Миша Рудњанин.

ДЕЛЕГАЦИЈА СОЦИЈАЛИСТИЧКЕ ПАРТИЈЕ АРАПСКОГ ПРЕПОРОДА У ЈУГОСЛАВИЈИ

Делегација Социјалистичке партије арапског препорода, у којој се налазе претставници ове организације из више арапских земаља, стигла је у недељу у званичну посету Југославији, одазивајући се позиву Социјалистичког савеза радног народа Југославије. Чланови делегације, на чијем се челу налази генерални секретар Социјалистичке партије арапског препорода Сирије Мишел Афалак, боравиће у Југославији 18 дана и том приликом водити званичне разговоре с претставницима Социјалистичког савеза радног народа Југославије.

По доласку на аеродром, шеф делегације Мишел Афалак, дао је следећу изјаву:

„Срећни смо што се налазимо у Југословенској средини. Желимо да упознамо овај пријатељски народ који заједно са својом владом испољава дубоко разумевање за проблеме арапског света и његову борбу за слободу и очување независности као и уједињење свих арапских земаља".

И ПОРЕД САВРЕМЕНИХ МАШИНА ПРОИЗВОДЊА ЗАОСТАЈЕ

Са задње седнице Народног одбора среза Краљево

У уторак 12 новембра одржана је седница Народног одбора среза Краљево, у сали Среског синдикалног већа. После заједничке, одржане су посебне седнице Среског већа и Већа произвођача ради доношења неких одлука и решења.

На заједничкој седници поднет је извештај Савета за рад и радне односе, из кога се видело, да улога овог Савета, није била искључиво покретачког карактера, већ је, преко Среског народног одбора, деловао и у извршавању низа задатака и закључака из области своје делатности. У оквиру Савета радили су као колективни органи: Комисија за плате (до укидања априла 1957 године), Комисија за радне односе и радничко управљање, Комисија за продуктивност рада, Управни одбор бироа за посредовање рада, Комисија за професионалну оријентацију и две комисије за инвалиде рада.

У извештају је нарочито истакнуто настојање Савета да се преко привредних организација и органа радничког управљања, више постигне на побољшању квалификационе структуре радне снаге на територији среза. Чињеница на основу већ постигнутих резултата, указује на нове могућности у овом смислу. И велики број повреда и боловања био је предмет разматрања проблема хигијенско-техничке заштите. Но, и поред предузиманих мера и постављања референата за хигијенско-техничку затиту и комисија при радничким саветима, није дошло до нарочитог побољшања, јер је потребно више радити на подизању свести, а и примени казнених одредаба Правилника о хигијенско-техничкој заштити.

Што се пак тиче проблема продуктивности у привредним организацијама, констатовано је да се овде радило у главном кампањски, што указује и на несистематичност рада одговарајућих служби у неким привредним организацијама. Ово намеће потребу одржавања још већег контакта са органима радничког управљања и сродних служби у привредним оргнизацијама.

У дискусији о раду савета говорио је председник Народног одбора среза друг Петар Веловић. Он је истакао, између осталог, да иако наша предузећа имају савремене машине ипак продукција заостаје. Привредне организације се не залажу за подизање нивоа стручног знања, што указује, да нису ни комисије за продуктивност биле активне. Он је, даље подвукао и нужност већег ангажовања стручњака у комисијама за продуктивност.

Ж. ИЛИЋ

Поклонимо већу пажњу припремању годишњих скупштина

За који дан, или недељу можда, почеће да се одржавају годишње скупштине у свим нашим организацијама, почев од основних организација па до Среског синдикалног већа, а основним организацијама завршиће се, са малим изузетком, тамо негде до краја новембра.

С обзиром на вишеструки значај ових скупштина, а имајући при томе у виду да су оне и највиши форуми синдиката, што значи и најкомпетентније за решавање свих најактуелнијих питања из домена рада наших организација, то неће бити на одмет, надамо се, ако овде и у овом моменту, кажемо реч-две о њима и укажемо на неке моменте, о којима би по нашем мишљењу, требало повести рачуна.

Пре свега, онде где то није обичај, треба им дати што свечанији карактер, истичући и на тај начин њихов значај (избор сале, декорација, присуство месних власти итд.). Паралелно са овим, а што је далеко значајније ангажовати се и учинити напор да се оне подигну на један виши степен. У ту сврху, између осталог, поклонити што већу пажњу припремама саме скупштине (прикупљање података о делатности на разним секторима. Истицање најактуелнијих проблема и тражење мишљења од синдикалних група, појединаца итд.). А да би успех био загарантован, и онакав какав се жели, ток скупштине треба плански усмерити, да би се избегла стихијност која још увек карактерише многе од њих. Досадашње искуство у овом правцу и стриктно придржавање Правилника о одржавању скупштина синдикалних организација које је прописано од стране Централног већа Савеза синдиката Југославије, помоћи ће нам да скупштине и по форми и по садржини буду на потребној висини.

Многе организације нередовно обрачунавају чланарину са вишим руководствима. Нису ретки случајеви да се наплаћена чланарина месецима задржава код благајника или повереника групе, односно помоћног благајника у подружници, или код неког другог органа.

Х. ЛАЗОВИЋ

РУДНИКУ УГЉА ТАВНИК ОДОБРЕН ЈЕ САНАЦИОНИ КРЕДИТ

На заједничкој седници Среског већа и Већа произвођача, која је одржана у уторак 12 новембра, између осталих донета је и одлука да се управи рудника Тавник да гаранција, да може подићи санациони кредит у износу од 12 милиона динара. После реорганизације у управи рудника и повећања квалификоване радне снаге, рудник је ових дана наставио са радом. Прве количине угља већ су почеле да пристижу.

ДАН СТРЕЉАЊА 14 ОКТОБАР ПРОГЛАШЕН ЗА ПРАЗНИК ФАБРИКЕ ВАГОНА

Раднички савет фабрике вагона на седници од 30 октобра 1957 године прихватио је предлог својих чланова и одлучио да се 14 октобар — дан стрељања радника Фабрике вагона и других 1941 године — прогласи за празник Фабрике и да се на тај дан не ради. Чланови Радничког савета изразили су мишљење да овај дан — 14 октобар — треба прогласити празником нашег града, јер се ради о давању помена не само стрељаним радницима већ и грађанима града који су 1941 године дали своје животе и пали као жртве фашистичког терора.

ОДРЖАН ЈЕ САСТАНАК СРЕСКОГ САВЕТА ПИОНИРА

Прошлог петка одржан је састанак Среског савета пионира на којој је донет план за будући рад ове организације. На овом састанку истакнут је задатак оснивање општинских савета пионира у свим општинама Краљевачког среза.

В. Сенићић

С Т О П!

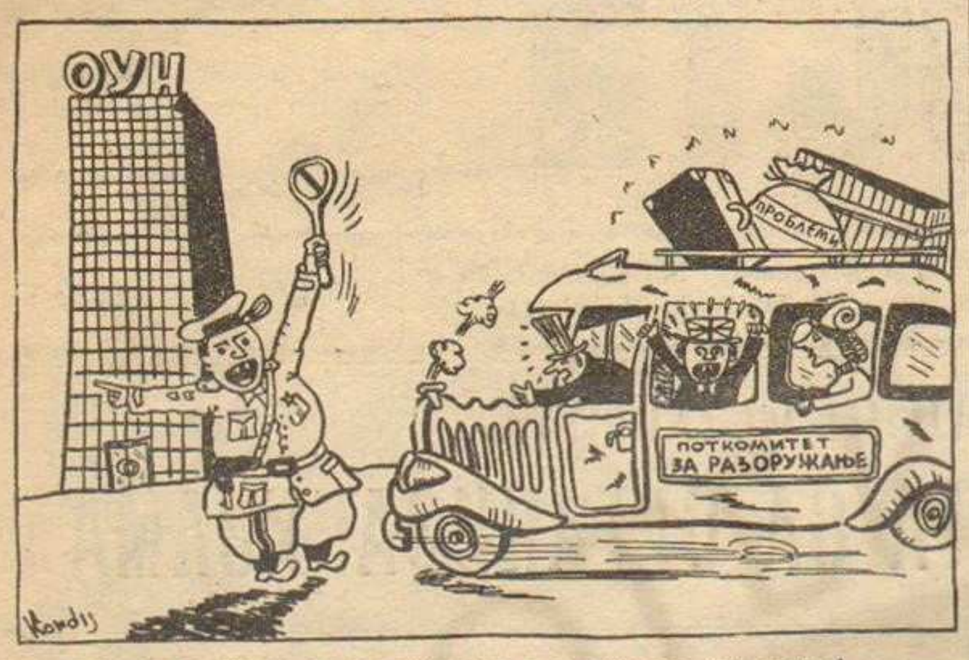

— Господо, време је да повеземо и путнике из ове зграде!
(Карикатура: Д. Обрадовић)

Одржана конференција Народне омладине у Рашкој

ОМЛАДИНА ТРНАВЕ НАЈБОЉА

ОПШТИНСКИ КОМИТЕТ НО НИЈЕ ПРУЖАО ПОМОЋ НЕКИМ АКТИВИМА

Уз присуство око 100 делегата и гостију одржана је, у недељу 10 новембра 1957 године, Општинска конференција Народне омладине у Рашкој.

Извештај о раду Народне омладине поднео је Николић Станиша досадашњи претседник Општинског комитета Народне омладине.

У току ове године омладина је учинила видан напредак у свом раду. Нарочито су успеси постигнути у културном раду, преко културних друштава. Сразмерно расположивим снагама у овом раду постигли су боље резултате омладинци у селу, него омладинци у Рашкој. Активност омладине кроз спортске организације такође је у овој години била знатно живља него раније.

На конференцији је истакнут успех Актива Народне омладине у Трнави. Овај актив има најактивнију културну групу на територији општине, а исто тако видне резултате постиже у другим гранама делатности омладине. Као резултат таквог рада у овом селу нема ни једног омладинца или омладинке, а да није обухваћен у чланству Народне омладине.

Чланови народне омладине знатно више се ангажују и на другим пољима рада. Повећао се број чланова Народне омладине у органима друштвеног самоуправљања. Од новоизабраних одборника Народног одбора општине у оба већа изабрано је 6 чланова Народне омладине. Интересантно је да су сви омладинци и омладинке који су кандидовани и изабрани. Ова чињеница показује да се грађани не устручавају да омладинцима повере одговорне дужности и да ће омладина и у овим органима заузети своја места.

Конференција је истакла и неке слабости у раду, како појединих актива, тако и Општинског комитета Народне омладине. Тако има неких актива где је још увек више омладине ван него у организацији. Ово показује да у тим селима руководство актива није нашло одговарајуће форме рада у организацији а исто тако и то да је тим активима пружана слаба помоћ од Општинског комитета.

Резимирајући резултате рада кроз извештај и дискусију дато је низ предлога за даљи рад. Дискусија на конференцији била је опширна и правилно оријентисана.

На крају конференција је изабрала нови Општински комитет у саставу од 21 члана, делегате за среску конференцију и делегате за Конгрес Народне омладине Србије.

С. П.

ОДРЖАНА ГОДИШЊА КОНФЕРЕНЦИЈА ОПШТИНСКОГ КОМИТЕТА САВЕЗА КОМУНИСТА У ВРЊАЧКОЈ БАЊИ

ПРИВРЕДНИ УСПОН

ПОСЛЕ РЕОРГАНИЗАЦИЈЕ НАРОДНИХ ОДБОРА

У недељу 10 новембра одржана је годишња конференција општинских комитета Савеза комуниста Врњачке Бање. У извештају, који је поднео друг Милоје Димнић између осталог, изнет је привредни успех постигнут у Врњачкој Бањи особито од реорганизације народних одбора на овамо. У вези са добити, које су предузећа постигла ове године, изнета је појава тежње неких појединаца за поделом већег дела вишка фонда.

Конференцији је присуствовао и друг Раде Борисављевић, секретар Среског комитета СКЈ из Краљева. Он је, поздрављајући конференцију у свом говору, између осталог истакао, да скромност треба да буде основна одлика сваког комунисте. Излазак појединаца из овог оквира, значи тежњу ситно—сопственичким циљевима. О методу рада комитета, друг Борисављевић, на крају свог излагања, истакао је и потребу пружања осетне и систематске помоћи основним организацијама.

Б.Р.

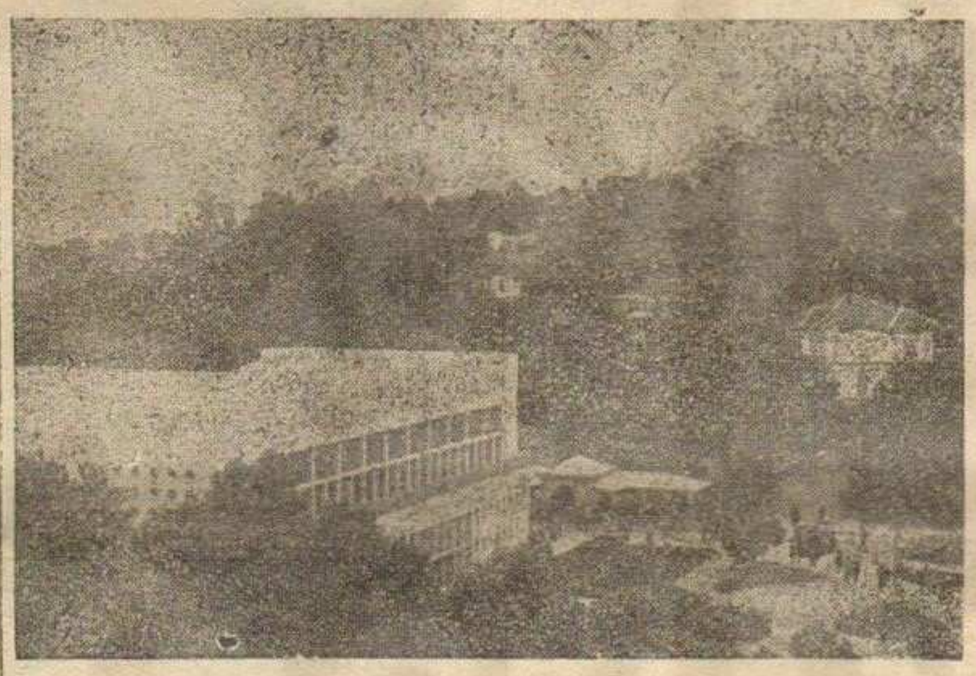

ВРЊАЧКА БАЊА

Нови општински комитет Народне омладине Врњачке Бање

Пре десет дана одржана је изборна конференција на којој је изабрано ново руководство Народне омладине у Врњачкој Бањи. Реферат о досадашњеем раду и постигнутим резултатима на свим пољима друштвеног, политичког, културно просветног и идеолошког рада, поднео је друг Никола Васић, члан општинског комитета Народне омладине.

На овој конференцији, поред делегата Среског комитета народне омладине друга Миливојевић Илије, присуствовао је и друг Пера Ђоковић, секретар ЦК Народне омладине Србије.

У нови омладински комитет изабрано је 17 чланова као и 6 делегата за Среску омладинску конференцију.

Б. Р.

На I Конгресу средње-медицинских стручњака

ПОХВАЉЕНА

Подружница средње-медицинских радника из Краљева

Пре десетак дана одржан је у Нишкој Бањи I Конгрес Средње—медицинских Стручњака НР Србије којем је присуствовало око шест стотина делегата, и гостију, међу којима су били и представници Српског лекарског друштва, фармацеутског друштва Србије, представници ЈНА и представници Савеза удружења средње—медицинских радника Југославије, синдиката народних власти и осталих друштвених организација.

У току Конгреса, који је трајао три дана, истакнут је значај школовања стручног кадра у средње—медицинским школама, којих сада има неколико у Србији за разлику од пре рата, када је постојала само једна у Београду.

Тако је на овом Конгресу похваљена подружница средње—медицинских радника среза Краљево за успешан рад и стручно усавршавање њених чланова.

Из Краљева је на Конгресу присуствовало дванаест делегата из разних здравствених установа и војног санитета.

В. Карасев

ДРУГОВЕ ИЗ МОЈЕ УЛИЦЕ ВИДЕО САМ УБИЈЕНЕ...

Сећање Душана Пантовића на стрељање грађана у октобру 1941

Један део војника и официра снимао је интересантне случајеве, као и остале лешеве скоро из свих позиција. Лајке су имале прилично посла. Био сам већ и заборавио на онога рањеног друга, кад приметих како му се један Немац приближава. Стао је близу њега, ја сам бајаги купио капе гледао сам шта ради. Шваба хладнокрвно напуни пушку. Згрозио сам се када је нанишанио на онога јадника. Он га је гледао право у очи. Хитац одјекну, горњи део лобање одлете, он се само преврну на страну. Пођох полако. Језива сцена а још таквих и горих, поготову када живи зову из раке и моле да им се прекрате муке. Подне је далеко одмакло када су и тенкови са приколицама дошли. Крволоци се нису задовољили само стрељањем, већ су преко мртвих и тенком газили. Да би постигли у времену они су наредили да лешеве товаримо на приколицу и онда само да их изручимо у раку. Када би рака била пуна одозго би се само мало набацало земље. Од јаког притиска могло се је јасно видети неки делови тела како стрче напоље све изгњечени. А крв је текла. У том лудом темпу било је убивања људи од стране немачког команданта и војника који су нас чували. Илустрације ради навешћу један пример: Командант је са флашом ракије у једној а с револвером у другој руци нишанио на сваког ко брзо није радио. Тако се десило да је у том хистеричном стању убио неколико радника изнемоглих од рада. Када бих изнео све детаље било би ми потребно још оволико простора само за ове примере. Ближио се крај дана а ја сам непрестано гледао у жандарма како му се меткови пресијавају на сунчевим зрацима. Помислих, који ли је мени намењен. Више се нисам плашио, претрнуо сам од страха. Јасно ми је било да немам више излаза. Још једна шанса је остала. У моменту стрељања пасти пре него што ме метак закачи. Али то је била само моја жеља и нада за живот. Размишљајући о томе приметих Јоца „Дивљака“ како се ужурбано приближава немачком команданту. Их никс комунист, рече Јоца. Нашта Шваба пусти низ погрдних речи, док је тумач који се налазио поред њега, као папагај понављао: Немачка је била доста милостива, више тога нема. Кад је Јоцо видео да његово јадиковање не помаже окрену се и пуним трком поче да бежи према огради. Хиљаде меткова су га пратили до и преко зида, и ниједан га непогоди. Просто невероватно. Да нисам гледао својим очима не

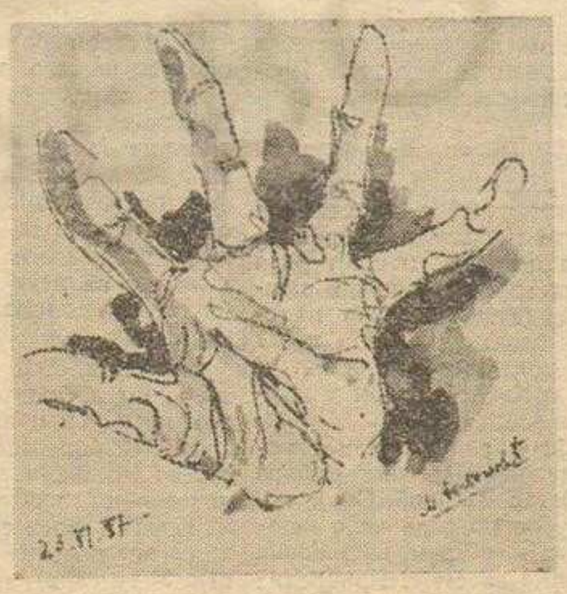

бих веровао. Све се то десило као у магневају (право филмски). Брзина, присебност и сјајан скок преко жице, задивио је и саме Немце, који су трчали за њим, док је командант урлао од беса онако пијан. Јоца је успео да побегне. Како и на који начин се пробио кроз немачке заседе и препливао Мораву, ја то не знам. После овога догађаја за сваку евентуалност Немци би још неког убили на лицу места да би нас што више заплашили. Вртело ми се у глави. Јоца побеже, оста бар неко жив. Заиста подвиг, какав се памти. Сада смо сви готови. Немци су разјарени као зверови. Поново ми се страх ули у кости. Фертих (готово) рече Шваба и ману руком, да се сакупимо. Радници фабрике авиона на једну а остали на другу страну. Ја како сам био ближе оној већој прићох њој. Неко рече: И ти мали дођи овамо, и ти си са нама дошао. Не, Не, ја сам овде процедих и умешах се међу остале у средини. Мислио сам већа група, неће сваки логодити. Постројише нас у колону по два. Она дуга група се издвоји двадесетак метара од нас. Жандарм се намешта, и његов швабски колега се мимиком нешто споразумевају. Људи почињу да вичу јао, моја децо, мајко, жено итд. Унакрсна ватра Немаца и жандарма последњи крици изнемоглих људи, и опака смрт је загрлила још једанпут нове жртве. Неколико секунди гробне тишине. Неколико Шваба почеше да пуцају из машинки по лешевима. Група која је дошла из лагера није више била жива. Мрак се спустио, тамни облаци су наилазили. Киша се спремала. Петоколонаш нареди: Колона напред правац лагер! Сав умазан крвљу и мозгом изнемогао од глади, једва сам се кретао.

К Р А Ј

У ПРЕДУЗЕЋУ ВИСОКОВАТРОСТАЛНОГ МАТЕРИЈАЛА МАГНОХРОМ

ИЗВРШЕЊЕ ГОДИШЊЕГ ПЛАНА ПРЕ РОКА

- У ротационим пећима произведено је 62.000 тона синтер магнезита
- И погон коморних пећи извршио годишњи план производње

Већ неколико дана међу радницима Фабрике високоватросталног материјала и хромних опека Магнохром у Краљеву, влада радосна атмосфера због постигнутог успеха у процесу производње.

Тачно у осам часова у понедељак изјутра, погон ротационих пећи, први је од три погона (ротациони, коморни и тунелски) испунио годишњи план производње, 50 дана пре рока. Произведено је планираних 62 хиљаде тона синтер магнезита за 1957 годину, док ће се до краја године производња синтер магнезита попети на 70 хиљада тона, чиме ће се повећати бруто продукт предузећа за 200 милиона динара и на тај начин постићи рекорд у производњи у односу на раније године.

Чувши ову вест, радници из осталих хала Магнохрома похрлили су својим друговима у погон ротационих пећи да им честитају на постигнутом успеху, јер је то први од како је фабрика почела са радом, да се друштвени план производње по количини испуни пре рока, па чак и пребаци.

Међутим, у среду је колектив Магнохрома доживео и друго славље. Звук сирене у 10 часова и 4 минута, објавио је да је и други погон по вредности, погон коморних пећи извршио годишњи план производње, 48 дана пре рока, са 7.003 тоне базичне опеке и 2.100 тона силико опеке.

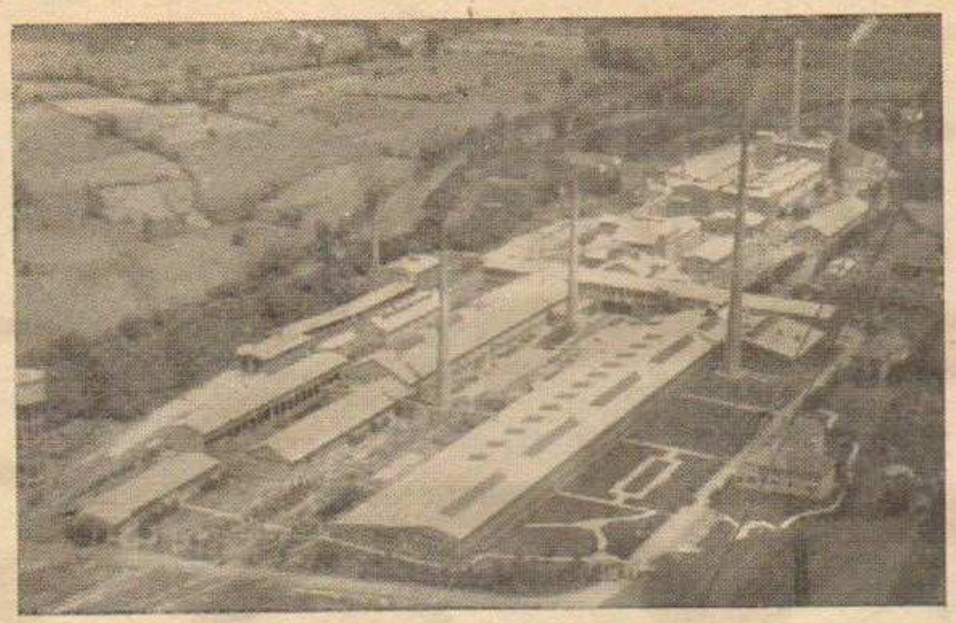

МАГНОХРОМ

Опет су се радници весело грлили и поново чврсто стезали руке један другима за постигнути успех намењен празнику 29 Новембру, Дану Републике и Дану ослобођења Краљева. Вредност произведених опека у овом погону износи 900 милиона динара, док ће се до краја године иста сума повећати на преко милијарду динара.

Према речима шефа трећег погона тунелских пећи, инжењера Миздраковића, очекује се да ће у првој половини месеца децембра и овај погон, који је паузирао два месеца због пробне производње, извршити годишњи план пре рока.

Д. ОБРАДОВИЋ

ПРИПРЕМНИ РАДОВИ НА АУТОПУТУ БЕОГРАД — СОЛУН

Увелико се врше припремни радови на даљој изградњи модерног ауто-пута, који ће везивати престонице Југославије и Грчке, а пролазиће Ибарском долином.

Ова магистрала додириваће Скопље и Солун. Идуће године радови ће се обављати на територији села Тавника, Милочаја, Адрана и Конарева. До сада је означена траса кроз Гавник и Милочај до реке Западне Мораве.

Ауто-пут ће се изводити по деоницама. Од услова на терену примењиваће се асфалт, бетон и ситна коцка.

Брзине за моторна возила биће преко 100 километара на сат. Кривине ће се извести са нагибима, како не би долазило до нагињања возила при брзој вожњи. Изградњом ове савремене магистрале, аутомобилски саобраћај доћи ће до пуног изражаја, а досадашњи губици, услед лоших путева, биће знатно смањени.

Пешић

УСПЕШАН РАД ВЕТЕРИНАРСКЕ ИНСПЕКЦИЈЕ

При одељењу за привреду градске општине Краљево, недавно је отворена ветеринарска инспекција са циљем сузбијања и спречавања производње и продаје лошег квалитета пољопривредних, сухомеснатих и млечних производа, који се појављују на тржишту. Тако је било доста случајева да су поједине продавнице у Краљеву продавале грађанима укварене сухомеснате производе, док је у 90% случајева утврђено да је вода сипана у млеко и да је кајмак продаван са већом количином скроба.

Увођењем ветеринарске инспекције, која свакодневно врши контролу продаје и квалитета прехранбених артикала, стање се донекле поправило. Произвођачи, код којих се пронађе покварена и хигијенски неисправна роба намењена широкој потрошњи, предају се судији за прекршаје, а производи им се одузимају. Такође се врши преглед стоке за клање као и преглед меса намењеног продаји и контролише се хигијена приликом клања стоке и продаје меса у продавницама. Према обавештењу из ветеринарске инспекције, да би се појачао њихов рад, предвиђа се постављање још неколико стручњака који ће вршити контролу.

В. Катић

НЕИСКОРИШЋЕНЕ МОГУЋНОСТИ „ВОЋА И ПОВРЋА“

- МАЛИ ПРОМЕТ РОБЕ
- ВИСОКЕ ЦЕНЕ ПОВРЋУ НА ПИЈАЦИ

Изванредан род поврћа ове године, условио је несумњиво богатство пијаце нарочито са повртарским производима. Па ипак, ниво цена дуго је био релативно висок. Шта више, у сезони неких врста поврћа, цене су биле за нешто процената и више него у прошлој години. Притом цене су се дуго одржавале на прилично високом нивоу. Карактеристично је за парадајз, кога је у Македонији било у огромном вишку и по релативној ниској цени, од 10 динара, док је у исто време код нас продаван по 40 динара.

Истина, „Воће и поврће“ је довозило знатне количине параданиза, боранија, тиквица итд. Али високе цене утицале су несумњиво на потражњу која је била доста смањена. Поврће има пуну хранљиву вредност само ако је свеже, и утолико је чудније што је држано у продавницама до степена трулења, а да му цена није снижавана.

Тенденција снижења цена неких врста поврћа, осетила се тек када су на тржиште изнели обилније количине поврћа, приватни произвођачи, што такође потврђује да је изостајала интервенција предузећа у смислу снижења цена, због чега су оне диктиране понудом и потражњом.

Пословање предузећа воће и поврће“, како је истакнуто у Секретријату за привреду НО општине, није усклађено потребама потрошача. Оно није, скоро ништа учинило да политиком својих цена утиче на тржиште. Напротив, као предузеће на велико у своме пословању оно се често бавило и пословима прекупаца на мало.

Предузеће „Воће и поврће“ има и својих објективних тешкоћа. У првом реду због слабог и недовољног магацинског простора и продавница, које су више него примитивне. Не располаже се никаквим расхладним и вентилационим уређајима. Свакако је и због тога заблежен губитак од два милиона динара само за осам месеци пословања.

Но, оно и у пркос овога није се прихватило и послова којима је могло свакако да направи већи промет.

Тако, од јула месеца када је требало да почне са прометом стоке и сточном храном на велико, није до данас ништа предузело. Испоставља се да је са 32 запослена лица предузеће направило промет за 9 месеци само у износу од 50 милиона динара — што је апсолутно недовољно. Према речима начелника за привреду НО општине друга Авдисијана Добромира, предузеће је нарочито оптерећено великим бројем канцелариских стужбеника, док му с друге стране недостају стручни кадрови.

Предузеће, сем једне једине продавнице, коју је подигло за толике године пословања, није ништа учинило на побољшању или подизању других. Није искористило ни кредит од 6 милиона динара, због тога му банка неће одобрити више кредите без потребних гарантија.

Обзиром на нагло повећавање становништва нашег града и тенденцију сталног пораста животног стандарда, делатност предузећа „Воће и поврће“ морала би да се усклади потребама потрошача. Оно треба да искористи све могућности и да свој промет повећа, а кроз њега и путем кредита, преуреди продавнице и створи базу за подизање модерног складишта за воће и поврће, које захтева савременији начин чувања путем расхладних и вентилационих уређаја и да на тај начин смањи губитак.

Ж. ИЛИЋ

Фоторепортер је забележио

ЦВЕЋЕ НА ГРОБОВИМА БОРАЦА

Гробови партизана и стрељаних у октобру 1941 године, историске су знаменитости из Народноослободилачке борбе и увек под цвећем и венцима.

На слици: Пионири из Битоља полажу венац и букете цвећа на гробове партизана и стрељаних 1941 године у Краљеву.

Модерна пиљарница у Краљеву

Пре неколико дана отворена је модерна пиљарница на пијаци у Краљеву. Она је снабдевена, поред свежег воћа и поврћа и артиклима широке потрошње. Многим домаћицама је овим скраћен замор и одмах се снабдевају за кућу. Нова пиљарница је за неколико дана свога рада постигла завидне успехе, а услуга, хигијена и брзина су на завидној висини. Оваквих продавница-пиљарница би наш град требало да има више на разним местима у Краљеву, у првом реду око радничких колонија и на периферији.

Нову пиљарницу је отворило предузеће „Воће и поврће“ из Краљева, а трошкови изградње исте и инвентара прелазе милион динара.

З. Поповић

ОВЕ НЕДЕЉЕ

У СЛИЦИ И РЕЧИ

Радом и снагом експлозива добиће се много кубика камена из овог гранитног брда. Из блокова стена што их одвали експлозив, веште руке радника праве коцку и ивичњаке за наше путеве.

Све је више електричних штедњака, грејалица и других апарата у нашим продавницама. То омогућује нашим домаћинствима да све мање употребљавају угаљ и скупо дрво.

С јесени када вегетација замире, паркови опусте. У Матарушкој бањи, коју су посетиоци напустили, само ретки пролазници ремете тишину јесење идиле опалог лишћа што шушти под ногама.

АКЦИЈА НА ПРИКУПЉАЊУ ПРИЛОГА ЗА ДОМ ДРУШТВЕНИХ ОРГАНИЗАЦИЈА

У току је акција у синдикалним организацијама у Краљеву на прикупљању прилога за подизање дома друштвених организација. Најбоље резултате у овој акцији постигли су Сремски одбор синдиката железничара прикупивши до сада 103.000 динара и Синдикат трговинско-угоститељских радника који је прикупио 102.000 динара. Акција се са успехом спроводи и код других организација.

ПОЉОПРИВРЕДА

СУСРЕТ У МРСАЋУ

Продавница Земљорадничке Задруге у Мрсаћу не служи за пример, јер није уредна и сортирана. Прашина је попала по артиклима; а они су некако сложени, без реда и система.

Обратили смо се продавцу:

— Како то да сте тако запустили продавницу?

— Па, ето. Сам радим и не могу све постићи. Радим од јутра до мрака. Вршим откуп и продају. — Има дана када откупим 200 до 300 килограма кајмака. На целој територији општине Самаила ово је једино место, где се врши откуп пољопривредних производа задругара, и уједно и врши расподела приспеле робе.

— Значи нема излаза из овакве ситуације?

— Има, али тежимо да покријемо прошлогодишње губитке и упорним радом успе ћемо, не само да надокнадимо мањак задруге од 300.000 динара, него сигурно да остваримо и извесну добит.

— Да, добро, али поред свега тога мислимо да грешите, што вам је продавница запуштена?

— Јесте, изгледа да имате право.

— Можда није добро што поред колонијала држите о пиће?

— То није добро и право да вам кажем, то је један од узрока што се често остаје у продавници и дуже, но што је потребно.

— Што не предложите, да се обустави продаја алкохола, верујемо да ће се управни одбор задруге у томе сложити, а тиме би вас у многоме растеретили.

— Одлазите ли у Краљево, јесте ли проучавали по градским радњама излоге и рафове. Шта мислите, можете ли тако нешто постићи и ви овде.

— Верујем да могу!

Радовали би се када би овај наш кратак разговор деловао позитивно, а познајући продавца и његове квалитете, као и чланове управног одбора, напустили смо продавницу са вером да ће наше ново виђење, показати корисност овога сусрета.

И. З. П.

МОТИВ ИЗ МРСАЋА

ЗБОГ НЕЧИСТОЋЕ

Забрањен даљи рад млекаре

* У Подунавцима сир се правио у нехигијенским судовима
* Радионица се налазила између две штале

Пре неколико дана органи санитарне инспекције Среског одбора извршили су преглед просторија и продавнице конзумног млека у Подунавцима. Прераду млека вршило је млекарско предузеће из Прилепа.

Приликом прегледа нађено је да су просторије недовољне, а сир се правио у дворишту. За рад се употребљавала вода из сумњивог бунара, који се налази поред две штале и гомиле ђубрета. Саме просторије су прљаве и неокречене годинама. У њима се чак налазе и кревети за спавање радника, поред чаброва са сиром. Прашина са главног друма Краљево—Врњачка Бања је сваког дана директно продирала у собе и падала на непокривене судове. Сирење се вршило у прљавим старим бурадима. Тезге на којима се обрађивао сир су биле месецима неопране, улепљене од свакојаке прљавштине и мува. Калупи за давање облика сиру су разбацани по поду, прљави, а сам под неорибан и на њему се налазио дебео слој прљавштине.

Млекарско — конзумно предузеће из Прилепа није уопште водило рачуна о хигијени и условима како се справљао сир за широку потрошњу и за иностранство. Радници овог предузећа немају ни најосновнијег знања о хигијени, чак ни о физички чистом предмету. Један службеник истог предузећа, који је био тог дана у овој радионици, рекао је да је из Прилепа, али је одбио да да своје име и друге податке, већ је у разговору изнео ово: „Чему то све? Људе треба обезбедити да раде, а нама (предузећу) да продајемо сир и добијамо девизе из иностранства". Из оваквог излагања добија се утисак да предузеће нема људи, који би водили о овом рачуна. Предузеће није ни до данас о свом раду обавестило Народни одбор Среза у Краљеву, нити органе Санитарне инспекције о свом раду на овом терену, мада се овде ради већ више од годину дана, а дневна производња је у овој нехигијенској радионици износила преко 1.000 литара млека.

З. Поповић

КАД СЕ СЕЛО СЛОЖИ

Ускоро ће Буковида добити електрично осветлење

Има више година, како су буковичани помишљали да своје село, по угледу на друга, електрифицирају и тако из својих домова избаце непрактичне и чкиљаве петролејке. Чинило се то њима у почетку и сувише скупо. Неки се нису ни сложили са овом корисном акцијом, па су започети радови прекинути.

Међутим, практичније и јефтиније електрично осветљење, које су увела нека села, поново их је потстакло да наставе прекинуте радове. Сада удружени, буковичани су поново прегли на посао. Радови на подизању стубова већ се приводе крају. Народни одбор Среза одобрио је помоћ од 500.000 динара, а извесну суму помоћи обећао је и Народни одбор општине Самаила. Очекује се да ће и у Буковици засијати електричне сијалице већ у првој половини идуће године.

М. Лазовић

КРАТКЕ ВЕСТИ ИЗ СРЕЗА

РЕГУЛАЦИЈА РЕКА

У изради су елаборати за регулацију Лађевачке реке, Цветачке Реке и потока Чађавца у Грдици. Ово ради Н. О. С, а Краљево у циљу заштите земљишта од поплаве наведених потока, који су до сада угрожавали 450 хектара зиратног земљишта.

Такође је у изради главни пројекат за уређење бујица изнад Матарушке Бање, ради заштите земљишта од ерозије, заштите термалних извора као и саме Матарушке Бање.

Изнад Матарушке Бање радови се већ изводе на самом терену, док ће се регулација ових других река вршити у идућој години и то делом из месног самодоприноса, а делом из фонда вода Среза Краљево.

И. З. П.

*

СЕМИНАР РЕВИЗОРА ЗЕМЉОРАДНИЧКИХ ЗАДРУГА

Преко 170 ревизора Земљорадничких задруга са територије Народне републике Србије било је присутно на десетодневном семинару у Врњачкој Бањи.

На овом семинару прорађени су прописи о пословању земљорадничких задруга, а дата су и упуства и извршене припреме за скори почетак ревизија по земљорадничким задругама.

Аутоматско убележавање водостаја

Хидрометеоролошки завод из Београда подиже на обали Ибра код парка водомерну станицу. Помоћу најсавршенијих инсталација и инструмената аутоматски ће се убележавати водостој на Ибру. Подаци о водостоју биће од користи не само хидрометеоролошкој служби него и водопривреди.

*

Ручна тестера

Негде, у неком селу далеко од града у стругара, где раде модерни гатери, још је у употреби ручна тестера за резање дасака.

КРАТКОМЕТРАЖНИ ФИЛМ О ВЕШТАЧКОМ ОСЕМЕЊАВАЊУ ГОВЕДА

Фонду за унапређење пољопривреде Н.О. Среза Краљево успело је да набави краткометражни филм, ускога формата који третира вештачко осемењавање говеда. Филм је набављен да се приказује пољопривредницима у циљу објашњавање овог важног посла око унапређења нашега говедарства и популарисања ове службе.

У току ове сезоне, екипа за пропаганду Среског савеза земљорадничких задруга, имаће рилике да га приказује у многим нашим селима.

И. З. Р.

Модернизација и проширење путева

Изводе се радови на модернизацији пута на дужини од 2 км. од Магнохрома до железничке станице. На овом делу пут се проширује на 9 метара, а коцка се поставља на ширини од 7 метара.

Радове изводи Техничка секција за путеве из кредита које је обезбедила Дирекција за за путеве НР Србије. За ове радове дао је и „Магнохром" материјала у вредности од 12 милиона динара.

Приступни пут за Фабрику вагона, који је био излокан и недовољне ширине, сада се реконструише и модернизује. Доњи стој пута је постављен и изваљан на читавој дужини, а постављање коцке је у току. Средства за модернизацију у износу од 24 милиона динара дали су Фабрика вагона и предузеће „Копаоник".

Радови на овим путевима у току су, и биће завршени до 29 Новембра у част двоструког празника, Дана републике и ослобођења Краљева.

В.К.

Пишу нам

ПРОБЛЕМ ЗАПОСЛЕЊА РЕХАБИЛИТОВАНИХ СЛЕПИХ ЛИЦА

Сремски одбор савеза слепих по својој намени, поред осталих задатака који се пред њега постављају, решава и питање запошљавања слепих лица рехабилитованих кроз разне школе и курсеве. У том циљу при Народном одбору среза оформљена је Комисије која у заједници са Сремским одбором савеза слепих и Инспекторатом рада НОС у Краљеву решава та питања. Али, и поред, настојања ових форума да се питање запослења рехабилитованих слепих лица реши што правилније, оно је ипак још нерешен проблем. Узроци, због чега овај проблем није могао и до данас да се реши, леже углавном у томе што поједина предузећа и установе у нашем граду, која располажу са радним местима приступачним за рад слепих лица, не показују ни мало хуманости према тим лицима те их нерадо примају или их уопште не примају на рад у своје колективе.

Овакве појаве су се испољиле када је пре кратког времена требало запослити прву групу слепих која је дошла са рехабилитације из Земуна. Они су требали да ступе на рад у фабрику вагона, Грађевинско предузеће „Каблар" и филијалу Народне банке у Краљеву. Овде треба напоменути и то да је од стране предузећа „Каблар" и филијале Народне банке у Краљеву, пре него што су слепи другови стигли из школе, обећано да ће слепи телефонисти бити сигурно примљени на рад одмах по доласку из школе. Међутим, када су ови људи стигли у Краљево, предузеће „Каблар" примило је једног телефонисту и после 15 дана саопштено му је да напусти предузеће и то без икаквог образложења, мада је пре тога речено да је слепи телефониста у потпуности одговарао на свом радном месту.

Код Филијале Народне банке десио се сличан случај. И поред тога, што је унапред обећано да ће примити на рад слепог телефонисту, једноставно су одбили да изврше дато обећање.

Због оваквих ставова двоје слепих остало је незбринуто.

На крају апелујем на све установе и радне колективе да пруже помоћ Среском одбору савеза слепих у његовом решавању задатака хуманог карактера, чиме ће се уједно допринети и остварењу задатака наше заједнице.

Милан РАЛЕВИЋ

ГОДИНУ ДАНА БЕЗ ПЛАТЕ

Већ је досада у нашем листу било речи о животу и раду Ученика у привреди, код појединих приватних послодаваца. Имамо лепих примера, али овај који се десио у Врњачкој Бањи спада у најтеже случајеве који опомињу. Наиме, већ трећа година како ученици у привреди: Радулић Недељко и Думановић Србислав уче електричарски занат. За то време више су научили од свега другог, а најмање од свог заната. Њих мајстор користи за све друге послове, наравно код своје куће, а најмање на пословима свога занатa. Ако још напоменемо да за читаву прошлу годину нису примили плату, која им припада по закону, онда видимо да је ово најоштрији вид бесправног коришћења радне снаге. Инспекциони органи требало би да овога мајстора увере да се тако нешто данас не може радити.

И. М.

Ученици по доласку у Краљево

Ученици из Битоља посетили Краљево

НА ПУТУ ПО НАШОЈ ЗЕМЉИ ГДЕ ОБИЛАЗЕ МЕСТА ИЗ НО БОРБЕ

Недавно је Краљево посетила једна група ученика осмогодишњих школа из Битоља. Они су на путу за Босну, где иду да обилазе историска места из Народно-ослободилачке борбе, свратили да обиђу и знаменитости нашег града.

Госте су на железничкој станици дочекали са својим заставама пионири осмогодишњих школа из Краљева и претставници савеза бораца и Друштва пријатеља деце. За време једнодевног боравка, они су обишли музеј и гробове стрељаних 1941 године, где су положили венце и букете цвећа. На гробу Народног хероја Олге Јовичић — Рите, друг Ристовић им је изнео њен рад и херојска дела. Хор пионира из Битоља отпевао је посмртни марш, а затим је ученица Поповска Зора рецитовала песму „Мајко" од Лазе Каровског.

Срдачно испраћени од својих другова, пионири из Битоља наставили су пут за Сарајево. Љ. Ј.

[redacted]

УСАМЉЕНИ ПЕЦАРОШ

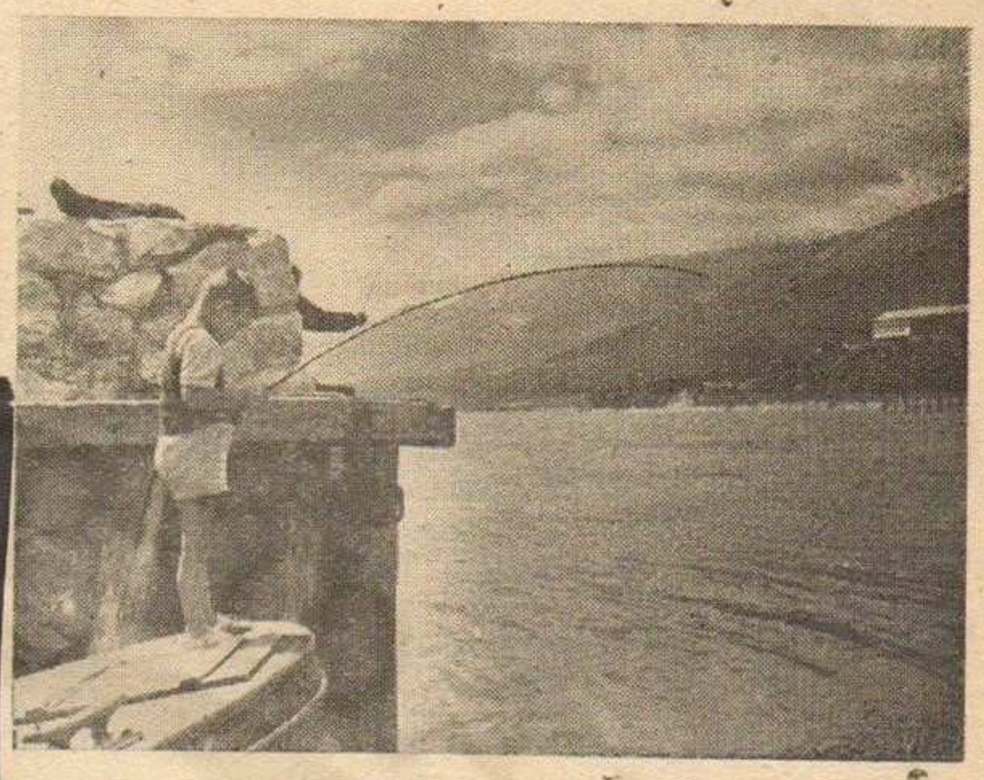

(Снимио: Г. Меденица)

Овог малишана, ученика осмогодишње школе из Краљева, објектив фоторепортера случајно је ухватио за време пецања на Охридском језеру по завршетку туристичке сезоне.

Иако је купача нестало са охридске плаже, јер је вода постала хладнија у јесењим данима, „страстан" риболовац, усамљен, са задовољством очекује да пловак са удице почне једном да трза. У почетку није имао среће, али стрпљење је на крају ипак награђено уложеним трудом.

ПЕДЕСЕТОГОДИШЊИ СЕЉАК ЗНА НАПАМЕТ РОМАН „ДАЛЕКО ЈЕ СУНЦЕ"

Међу мештанима села Лазац у краљевачком срезу, често се говори о „необичном" земљораднику, који је после напорног рада на њиви и у кући, нализи времена да се бави читањем књига. Међутим, за педесетогодишњака Петра Руменчића читање књига је свакодневна појава без које не може да замисли своје слободно време већ дуже година. Још као ученик заволео је читање и до сада је Петар прочитао неколико хиљада књига и има своју кућну библиотеку са преко хиљаду књига. Али, Руменчић је изазвао посебну пажњу мештана када је на неколико скупова напамет цитирао од прве до последње стране познати роман Добрице Ћосића „Далеко је сунце".

Успех у ваншколском раду

Недавно је одржана годишња скупштина Удружења просветних радника у Витановцу. Између осталог у дискусији било је речи о улози просветних радника, у друштвеном животу као и потреби реформе школе. Скупштини је присуствовао друг Милош Чордашић, секретар републичког одбора Удружења просветних радника, који се похвално изразио о раду удружења просветних радника. Друг Веса Андријанић потпретседник НО среза у својој дискусији, нарочито је истакао успех удружења.

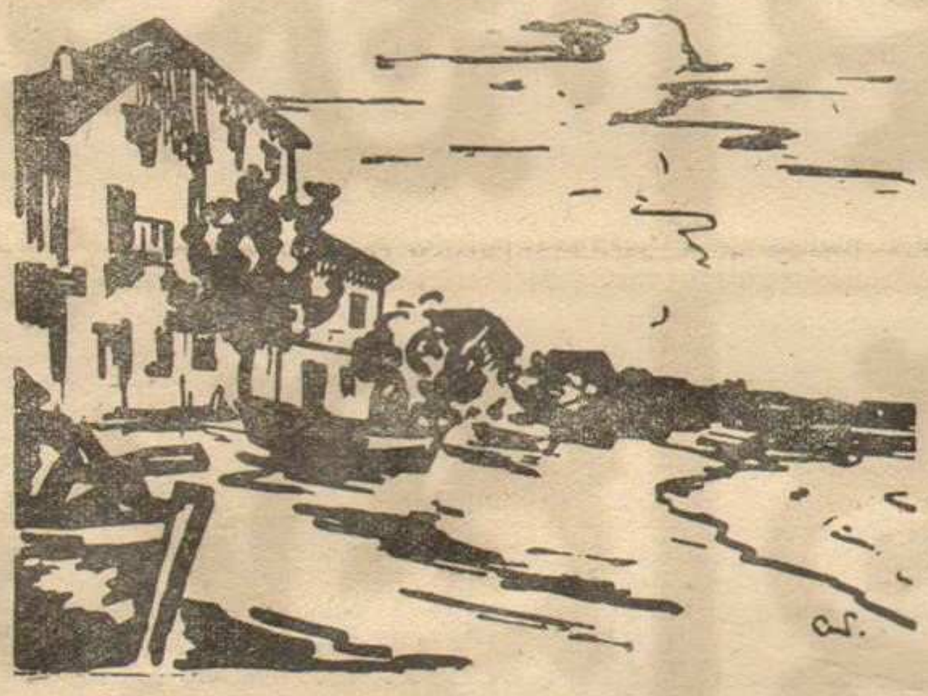

С. Арсић: У рибарском селу Тучепима

Завршена је биоскопска башта у Краљеву

Пре неколико дана завршени су радови на изградњи летње баште биоскопског предузећа „Сутјеска". Проблем баште осећао се већ неколико година, нарочито у летњим данима, када су се биоскопске претставе одржавале у јединој биоскопској сали у граду. Нова башта је изграђена на простору иза садашње биоскопске сале и располаже са шест стотина седишта. Поред екрана, који може да се користи и у синемаскоп техници, изграђен је унутар саме баште бифе, водоскок и засађене су алеје цвећа и зеленила.

Подизање баште инвестирала је управа биоскопа „Сутјеске" са четири милиона динара, док је радове извела Зидарско тесарска задруга „Жича".

Нова башта претставља само делимично решење у проблему биоскопског простора и то у летњој сезони.

В. Катић

У Врњачкој Бањи биоскоп у позоришту

После изградње летње биоскопске баште, која је до завршетка овогодишње сез била одлично посећена, Установа за унапређење посете, пропаганду и приредбе уз помоћ Народног одбора, приступила је изради инсталација за загревање позоришне сале и монтирању кабине за смештај кино апаратуре.

Најзад, после толико година, Врњачка Бања ће добити пристојну и репрезентативну биоскопску салу, која ће веома корисно да послужи нарочито у зимском периоду.

Б. Р.

ЏОН РИД

ДЕСЕТ ДАНА КОЈИ СУ ПОТРЕСЛИ СВЕТ

8

Било је хладно и црвено-гардејци су код спољног улаза запалили ватру. И код унутрашњег улаза горела је ватра, при чијем су светлу страже с пушком срцале наше пропуснице и мериле нас од главе до пете.

На трибини су седеле вође старог Централног извршног комитета, имајући последњи пут власт над овим бунтовним совјетима, којима су управљали од првих дана, а који су се сада дигли противу њих. Ово је био крај првог периода руске револуције, коју су ови људи покушали да воде обазривим путевима...

Избор председништва извршен је усред комешања и нереда. Аванесов је објавио да је на основу споразума између бољшевика, левих есера и мењшевика-интернационалиста одлучио да се претседништво образује на принципу пропорционалности. Неколико мењшевика скочило је протествујући. Један брадат војник им је довикнуо: „Сетите се шта сте ви учинили нама бољшевицима када смо ми били у мањини!" У претседништво је изабрано: 14 бољшевика, 7 есера, 3 мењшевика и 1 интернационалист (група Горког). Хенделман је у име есеровске деснице и „центрума" есера изјавио да одбијају да јавно и Кинчук у име мењшевика, а мењшевици - интернационалисти а мењшевици - интернационалисти су изјавили да ни они не могу ући у претседништво док се не утврде извесне околности .(Појединачан аплауз и узвици негодовања. Неко повика: Отпадници! И ви себе називате социјалистима!") Претседник украјинских делегата тражио је и добио једно место. Затим су чланови старог Централног извршног комитета сишли с трибине, а њихова места су заузели Троцки, Каменљев, Луначарски, госпођа Колонтај, Ногин... Сви присутни устадоше кличући громогласно, колико су се високо уздигли ови бољшевици, — од презрене и прогоњене секте до пре непуна четири месеца, до овог највишег места, до крмила велике Русије у пуном јеку устанка!

Тада се изненада зачу један нов звук, дубљи од буке гомиле, упоран, узнемирујући — потмула топовска паљба. Људи забринуто погледаше на замагљене прозоре и спопаде их нека врста грознице.

Кроз прозоре је непрестано допирао уједначен, пригушен звук топовске паљбе, а делегати су викали један на другога... И тако, уз грмљавину артиљерије, у мраку, усред мржње и страха и безобзирне смелости, родила се нова Русија.

Лењин у разговору са руским омладинцима

Пожурили смо из дворане, задржавши се за час у соби у којој је Војно револуционарни комитет радио помамном брзином, примајући и одашиљући задихане курире и упућујући комесаре на све стране града с овлашћењем да одлучују о животу и смрти, — све то услед сталног зврјања телефона. Врата су се отворила и из собе је јурнуо талас устајалог ваздуха и дуванског дима. Спазили смо расчупане главе људи нагнуте над маном под млазом светлости електричне лампе... Друг Јозефов-Духвински, насмејан младић густе светлоплаве косе, издао нам је пропуснице.

Када смо изашли у хладну ноћ, видели смо да се предња страна Смољног претворила у огроман парк аутомобила који су долазили и одлазили, а чију је буку надјачавала далека, спора топовска паљба. Пред улазом је стајао велики камион који се тресао од рада мотора. Неколико људи бацало је у камион пакете, други су их примали ,с пушкама крај себе.

„Куда ћете?" довикнуо сам им.

„У град — свугде — на све стране!" одговори један мали радник смејући се, уз широк, раздраган покрет.

* * *

Вратио сам се у Петроград на предњем седишту камиона крцатог црвеногардејцима, којим је управљао неки радник. Нисмо имали керосина, те нам светла нису горела. Пут је био закрчен пролетерском армијом која се враћала кући и новим резервистима који су одлазили да их смене. Огромни камиони као и наш, колоне артиљерије и теретних кола, помаљали су се у ноћи, без светла, као и ми. Бесно смо јурили напред, скретали лево и десно да бисмо избегли сударе који су изгледали неизбежни, шкрипећи точковима и праћени погрдама пешака.

На хоризонту су се виделе блиставе светлости престонице, много величанственије ноћу него дању, и личиле на гомилу драгог камења нагомиланог на пустој равници.

Стари радник, који је управљао колима, држао је волан једном руком, док је другом радосним покретом обухватио престоницу која се блистала у даљини.

„Мој", викну, озарена лица, „сада потпуно мој! Мој Петроград!"

— К р а ј —

ЛЕЊИНУ

Предубеђивања никаквих, ни силе мрске.
Свирала био ниси,
Русије вођене кризе тешке
Узорке видео си.

Природан сав си био —
Ни духом ни телом неналицкан
И зато ко нико
Леп си био.

Ником, ни маси самој,
Ласкао ниси
И зато —
Ти највољенији био си.

Противнике си многе имао —
Против зла си се био,
Ал' не нађе се врли син
Да ти сенком замрачи Октобра чин.

Не, Друже Лењине,
Предубеђења имао ниси,
Људе по заслузи ценио си,
Лажиоучене, голе,
Свлачио си.

Велики биланс Твој —
Царчетичко ником потребно клање
Прекинуо си,
Побуном земљу даривао си
Потлаченима што пре, што живље,
Дан светао да сване.

Написао: Глигорије Јовановић

ПРАКТИЧНИ РАДОВИ НА ПРИПРЕМАЊУ ЗИМНИЦЕ

Друштво жена из Богутовца веома активно ради. У току ове године оно је организовало разна предавања из области здравља, сујеверја и др., која су била увек добро посећена. Жене су организовале и практичне радове на припремању зимнице. Веома успели производи касније су стављени у продају.

У току зимске сезоне друштво предвиђа и неколико приредби са програмом.

Д. К.

ОРГАНИЗАЦИЈАМА ССРН-а

САВЕЗ ЖЕНСКИХ ДРУШТАВА СРЕЗА КРАЉЕВО ПОЗИВА СВЕ ОПШТИНСКЕ ОДБОРЕ СОЦИЈАЛИСТИЧКОГ САВЕЗА КАО И ЖЕНСКА ДРУШТВА НА ТЕРИТОРИЈИ НАШЕГ СРЕЗА, ДА ОДМАХ ДОСТАВЕ ПРИКУПЉЕНИ МАТЕРИЈАЛ ЗА КЊИГУ „ЖЕНА СРБИЈЕ У НОР", ЈЕР ЈЕ КРАЈЊИ РОК ДА СЕ МАТЕРИЈАЛ СРЕДИ И ДОСТАВИ ГЛАВНОМ ОДБОРУ САВЕЗА ЖЕНСКИХ ДРУШТАВА.

ПРИЛОГ ЗА ДИСКУСИЈУ

Објављивање одлука и других аката Народног одбора Општине

Закон о народним одборима општина у чл. 86 прописује да се објављивање одлука и наредаба народног одбора општине врше на уобичаје-

[redacted]

Увођењем комуналног система територија народног одбора општине повећала се за неколико пута. Велики део послова из области: привреде, здравља, просвете, културе, комуналне делатности и слично пренето је у надлежност народних одбора општина. У складу са тим и број нормативних аката које доносе народни одбори општина или њихови савети повећао се за десетину и више пута. Чињеница да су народни одбори општина само за две године свог рада донели од по 50 до 100 оваквих аката то јасно потврђује. Па ипак, начин објављивања ових, врши се и даље на стари начин, те одлуке и друга акта народних одбора општина ступају на снагу даном објављивања на огласној табли.

Истина, при увођењу комуналног система, било је дискусије како наћи најцелисходнији начин за објављивање одлука народних одбора општина. Међутим, њихово објављивање у „Службеном гласнику НРС" није било прихватљиво из два разлога:

1) Што би, обзиром на велики број народних одбора општина, а с тим у вези и велики број прописа, „Службени гласник НРС" био сувише оптерећен; и

2) што, без обзира на њихов значај, прописи народних одбора општина регулишу одређену материју на уском подручју да би били објављени на подручју Републике.

Због тога је и прихваћена алтернатива објављивање одлука на огласној табли, с тим што ће народни одбори срезова, према потреби и својим могућностима, наћи целисходније решење.

У чему је онда проблем?

1) Објављивањем одлуке на огласној табли задовољена је само формална страна једног питања. На тај начин пропис је ступио на снагу и надлежни органи га спроводе у живот. Опште позната је ствар, међутим, да сваки материјални пропис, па и пропис народног одбора општине, на разне начине и по разним питањима, обавезује или даје права правним или физичким лицима на одређеној територији. Нормално је због тога, овим лицима дати могућност да се са овим прописом и упознају. А баш овакав начин објављивања ту могућност не пружа. Веома мали број лица је у могућности да ове прописе прочита на огласној табли. Кажемо само прочита, јер посебно је питање колико њих заиста и проучи овако објављене прописе.

Због тога у највише случајева прописи народних одбора општина остају непознати широм броју грађана, а није редак случај, да их не познају ни органи задужени за њихово спровођење у живот.

Да би се овај проблем колико толико ублажио администрација народног одбора општине принуђена је да сваки пропис умножава у 30 до 40 примерака и доставља их, како органима овлашћеним за њихово спровођење, тако и извесним организацијама обавезним, по пропису, на чињење или не чињење одређених радњи.

Све у свему изводи се закључак да нису ретки случајеви када народни одбори општина, баш због оваквог начина објављивања, доношењем прописа из неке области решавају само формално ствари. Њихово спровођење у живот није обезбеђено, јер, су они остали непознати, односно познати су само уском броју људи, који су учествовали у њиховој припреми или доношењу.

2) Познато је, да ми још увек у народним одборима општина немамо довољно стручног кадра. Чињеница да само у 3 од 13 народних одбора општина у нашем Срезу има службеника са правним факултетом, то јасно потврђује. Из овакве ситуације произлази нужност пружања ефикасне помоћи народним одборима општина у стручној обради нормативних аката. Најефикаснија помоћ у том погледу била би, када би се у оквиру Среза омогућило објављивање прописа народних одбора општина, чиме би се мењала искуства, а што би, с друге стране, знатно допринело стручном уздизању постојећег кадра у одборима.

3) Према одредбама Закона о народним одборима општина, народни одбори срезова имају право да врше надзор над радом народних одбора општина, у складу са тим народни одбор среза има право да укине или поништи сваки акт народног одбора општине, донет ван управног поступка, ако је такав акт у супротности са законом и другим прописом донетим од вишег државног органа.

По правилу народни одбори општина сваки акт, донет ван управног поступка, треба да, у року од 5 дана достави управном органу среза надлежном за одређену грану, како би овај могао у случају кршења закона да интервенише у оквиру овлашћења и скрене пажњу на то народном одбору среза. У пракси, међутим, ово се не чини. Једини примерак ових аката који се доставља Срезу је онај уз записник са седнице народног одбора на којој је дотични акт донет. На овај начин контрола законитости је сведена на најмању меру и могуће је, обзиром, на стручност кадра у народним одборима општина, да се неки незаконит акт провуче и спроводи у живот.

Дакле, проблем се своди на то: како обезбедити да се са прописима народних одбора општина упознају сви заинтересовани; како обезбедити мењање искуства између народних одбора општина у оквиру Среза и најзад, како обезбедити ефикасну контролу законитости од стране Народног одбора среза?

Неки срезови, да би ово обезбедили, одлуком су основали службене гласнике срезова, као: Смедерево, Врање, Пирот и други. Други пак, у локални лист повремено издају [redacted] листак у коме се објављују одлуке народних одбора општина, као на пример Нови Пазар.

У нашем Срезу до сада ово питање није нико покретао. Због тога мислим да о њему треба размислити, продискутовати и изнаћи неко погодно решење,

По мом мишљењу решење треба тражити на један од следећих два начина:

1) уз лист „Ибарске новости" једном или два пута месечно издавати део листа као службени део у коме би се објављивали прописи народних одбора општина; или

2) Одлуком Народног одбора среза основати службени гласник Среза у коме би се објављивала акта народног одбора општине и нека акта Народног одбора среза.

Станимир Петровић
секретар НОО-е — Рашка

ЖЕНА у породици и друштву

Активност жена Врњачке Бање

Друштво Жена у Врњачкој Бањи веома активно ради не само у Бањи, већ пружа велику помоћ и околним селима. Недавно је на Гочу оформило пододбор друштва и организовало курс кројења, на коме се поред стручне наставе одржавају и разна предавања из области хигијене, медицине и просвете. Курс је отпочео рад са шеснаест полазница, а сада се овај број стално повећава.

У селу Станишинцима, овакав курс ради са тридесет полазница. И, у овом селу интересовање жена је велико, тако да ће због сталног повећања, курс морати да ради у две групе.

Друштво жена из Бање искористило је и једну ретку прилику, те ће тако полазницама курс обезбедити довољно материјала за њихово оспособљавање у кројењу и шивењу. Користећи расформирање Дечјег дома. Друштво је, поред откупљених ствари, добило и већи број веша, чаршава и одела бесплатно. Опрано и испеглано ово ће одлично заменити нов материјал за који би се теже створила средства. Од њега ће полазнице курса сашити разне хаљине, одела и веша и за нову годину поделити сиромашној деци комуне, као поклон Друштва жена. Биће ту вишеструке користи. Жене ће се усавршити у кројењу и шивењу, а малишани ће бити обучени за зиму. Биће ту радости и задовољства оних који им га пружају.

Поред ових курсева Друштво жена сваке недеље организује одлазак лекару у околна села. Прегледи су бесплатни а сиромашној деци Друштво је обезбедило и бесплатно разне витамине. После једног прегледа стоматолога сиромашној деци су подељене пасте и четкице за зубе, сапун и остало за одржавање личне хигијене.

Друштво жена из Бање организовало је и курс плетарства. Поред осталих полазница курс посећују и петнаест жена — сезонских радница, које су зими незапослене. Циљ друштва је био да се ове жене оспособе како би и ове зиме, када престану сезонски радови, обезбедиле себи приходе.

Курс ће радити у две групе, једна са женама и друга са мушкарцима. Разни предмети као што су: торбице, папуче, разне гарнитуре, лустери, столови и остале ситнице који ће се израђивати на овом курсу откупљиваће трговинска мрежа и продавати као бањске поклоне.

И још много планова имају жене овог Друштва. Вредне, самоиницијативне и веома упорне тамо где су у праву, оне су већ данас међу првима у Србији.

Услужни Сервис, који већ годину дана ради са успехом, и где је Друштво успело да запосли седамдесет радница, заслужује посебну пажњу и признање овом Друштву.

Д. Ерић

ИЗ ПРИКУПЉЕНИХ ДОКУМЕНАТА ЗА КЊИГУ „ЖЕНЕ СРБИЈЕ У НО РАТУ"

Писмо мајци

ОБЈАВЉУЈЕМО ПИСМО КОЈЕ ЈЕ ЈОВАНКА БУКУМИРОВИЋ УПУТИЛА МАЈЦИ ПОСЛЕ СТРЕЉАЊА СВОЈЕ СЕСТРЕ НА БАЊИЦИ

Драга мама и сви остали,

Синоћ — изненада — када смо се најмање надали дођоше да изводе на стрељање.

Прозвали су 12, а међу њима и наше Српче.

Ја сам очекивала да ће и мене после ње... и дигнем се да се спремим. Међутим, он престаде да чита и рече овима да излазе. Тог момента ми је било страшно. Она се обуче и рече здраво. Пољубисмо се на брзину. Пошла је горда — дигнуте главе као и увек што иде. Ја сам несвесно ишла до пола собе — а онда када се затворише врата иза последње прислоним ухо. У ходнику где су им везивали руке на леђа проломи се Србин глас: „Живела комунистичка партија"...

Добила је батине.

Напољу при улазу у „Марицу" опет је викала. Неке су је прихватиле. Отишле су за три до пет минута из собе. Ми смо остале саме у тишини и мраку да очекујемо одлазак „Марице". „После тога смо очекивали да се врате и за нас. Међутим, они су нас оставили за данас. Што значи 24 сата да их очекујемо. Да није Срба отишла пре мене можда би ми тешко било. Овако скоро и чезнем да одем за њом. Ето, тако синоћ и данас проводимо време. Ружу сам видела и она је чула из њене собе и знаш како јој је, плакала је. Шта јој могу, вечерас ће јој бити још теже ако и ја одем. А свакако ћу отићи јер су сада почели и жене да стрељају. Ако си остала читава после ове среде, ниси срећна нимало. Али све једно, и друге су децу изгубиле па и ти ћеш поднети колико мораш...

Све много поздрави, а нарочито моју дечицу, која ће нас сигурно чекати као и ујка што чекају. Ми тако морамо, а ви исто тако. Главно је, да је све друго добро.

Све Вас много, много воли ваша Јока.

* * *

Неколико дана после овога писма, жртвовала је свој живот за слободу и Јованка Букумировић — Богдановић.

БЛАГАЈНИЦА — КАФАНСКА ПЕВАЧИЦА
ОСУЂЕНА ЗБОГ ПРОНЕВЕРЕ

У понедељак, пред Већем Окружног суда у Краљеву, којим је претседавао судија Божидар Јоцовић, одржано је суђење Десанки Јанковић-Жујовић из Краљева.

Оптужница, коју је заступао заменик Окружног јавног тужиоца Милета Дамњановић теретила је Десанку Жујовић, што је у периоду од марта до маја прошле године као благајница трговинског предузећа за промет воћем и поврћем уносила неистините податке у службене исправе и на тај начин оштетила предузеће за 133.000 динара, чиме је починила кривично дело фалсификата, уништења службених исправа, као и дело проневере знатне суме новца.

За време суђења притешњена доказима, Десанка Жујовић је углавном признала учињено дело. Када је судија Јоцовић у једном тренутку поставио питање шта је навело да фалсификује чекове и остале службене исправе, оптужена је одговорила:

— У том периоду у предузећу где сам радила као благајница владало је такво стање дезорганизације да сам приметила где и остали службеници раде непоштено и чине разне злоупотребе са новцем. Наравно, угледала сам се на друге и почела сам да фалсификујем исправе, а новац сам узимала за себе.

Контролни органи су брзо открили проневеру у предузећу за промет воћем и поврћем и када је видела да ће због тога одговарати, благајница је нестала из Краљева у непознатом правцу. Органи СУП-а одмах су покренули потерницу за њом, али траг јој се изгубио у Београду где се за једно извесно време била склонила. После вишемесечног трагања пронађена је у Пули где је као кафанска певачица радила у хотелу „Ривијери".

Пошто је установило кривицу благајнице, веће Окружног суда у Краљеву донело је пресуду, којом се Десанка Јанковић-Жујовић кажњава, на две године строгог затвора.

Две аутобуске линије у долини Ибра

Среско планинарско друштво у Краљеву, отворило је две аутобуске линије: Рашка —Бањевац и Бањевац—Копаоник. Аутобус на линији Рашка — Бањевац саобраћаће два пута дневно сем понедељка, док ће на линији Бањевац — Копаоник аутобус саобраћати само суботом и недељом. Поред тога вршиће се ванредно превожење и група излетника уз претходно најављивање у Рашкој.

Отварањем аутобуске линије Бањевац — Копаоник, која је од значаја и за туризам, очекује се свакако у већи прилив домаћих туриста.

Превезли 20 тона робе

Ауто — транспортно предузеће из Краљева ове године је забележило успех у своме раду. Камиони овог предузећа превезли су закључно са октобром ове године око 20 вагона разне робе. Исти камиони прешли су за ово време 195.984 километра пута. Треба знати да предузеће располаже са 13 камиона са укупно 44 тоне носивости и да је у току године техничка исправност возила била 73%

КРОЗ ГРАД

БИОСКОП „СУТЈЕСКА"
Од 15 до 17 „Туђа земља" (домаћи)
Од 19 до 21 „Њихове заблуде" (италијански)

БИОСКОП „РИБНИЦА" — Почетак у 17 часова
17 и 18 „Неправедна осуда" (амерички)

АМАТЕРСКО ПОЗОРИШТЕ
17 — Недеља — „Сви смо ми само људи", комедија у три чина од Фадила Хаџића.

ДЕЖУРНА АПОТЕКА
Од 16 до 23 „Црвени крст"

МУЗЕЈ
Понедељком не ради, уторком и четвртком ради од 8 до 12 и од 15 до 18 часова, средом и суботом од 8 до 12 часова, петком од 8 до 14, недељом од 9 до 12 и од 15 до 18 часова.

ВОЗОВИ:
За Београд: 3,00 (брзи); 3,52 (путнички); 10,13 (балкан-експрес); 12,57 (путнички); 15,15 (локал за Крагујевац); 21,54 (путнички Скопље—Лапово).
Из Београда: 2,07 (брзи); 5,54 (локал за Крагујевац); 6,26 (путнички); 11,54 (путнички); 19,25 (балкан-експрес); 21,25 (путнички).
За Скопље: 2,20 (брзи); 6,42 (путнички); 12,11 (путнички); 19,35 (балкан-експрес); 22,42 (путнички);
Из Скопља: 2,47 (брзи); 6,13 (путнички); 10,02 (балкан-експрес); 12,42 (путнички); 21,31 (путнички).
За Чачак: 3,10; 4,35; 15,10; 18,30.
Из Чачка: 1,52; 5,50; 16,07; 19,02.
За Сталаћ: 3,48; 13,13; 15,25 (до Крушевца).
Из Сталаћа: 8,55; 18,15; 5,56 (полази из Крушевца).
За Богутовац: 4,38; 15,20.
Из Богутовца: 5,45; 6,25.

МАЛЕ ЗАНИМЉИВОСТИ ШИРОМ СВЕТА

У Шведској се све више и више укорењује обичај да брачни парови постављају на врата стана две кутије за пошту — једну за жену, другу за мужа. Управа поште признала је сада ову праксу и поштоваће ово „подвајање".

***

Гњурцима француске морнарице пошло је недавно за руком да на обали Средоземног мора, у близини малог острва „Ил ди Левант из једне старе римске галије извуку преко пет стотина амфора. У овим старим посудама налазиле су се „рибље конзерве" које су пре више од две хиљаде година биле упућене као провијант Цезаревим легионарима који су се борили у Галији.

***

У Филаделфији је један полицајац скочио у воду да спасе једног дављеника. Извукао га је са са муком на обалу, масирао га и дао му да потегне добар гутљај виског. Кад је дављеник устао на ноге, полицајац га је на лицу места ухапсио и одвео у затвор због купања на забрањеном месту.

***

Узалуд су провалници покушавали да из једне радње животних намирница у Глазгову (Енглеска) изгурају напоље касу. Најзад су дошли на идеју: намазали су добро под са четири килограма путера који су нашли у радњи, изгурали тешку касу напоље и утоварили је у камион.

ЛИЦЕ „ОД ГУМЕ"

Педесетогодишњи Стефенсон из Велике Британије, како тврде, светски је првак над свим акробатима који имају „лице од гуме". Сваке суботе поподне гледаоци Бибисипрограма имају прилике да гледају разне „акробације" мимике човека чије лице нема одређени облик. овај који се види на слици, смењују Безброј разних израза, као што је се непрекидно један за другим.

МАЛИ ОГЛАСИ

● МЕЊАМ једнособни конфоран стан у Крушевцу, колонија Дрвног комбината, за одговарајући у Краљеву. За обавештење обратити се Карапанџић Славиши у штампарији Краљево.

● ХИТНО тражим празну собу. Понуде доставити у штампарији од 7 до 15 часова. Петковић.

● ОДРИЧЕМ се жене Богиње, која ме је напустила. Дугове које учини на моје име не признајем. Повешћу бракоразводну парницу. Миломир Милићевић, земљорадник из Драгосињаца.

● ОДРИЧЕМ се моја два сина Милутина и Александра Синђића. Њихове дугове не признајем. Лука Синђић из Краљева.

● ПРОДАЈЕМ моторцикл Циндап с приколицом 600 кубика у одличном стању са резервним деловима. Душан Боснић, Врњачка Бања, вила „Њујорк".

● ОДРИЧЕМ се своје жене Ивке. Дугове које учини на моје име не признајем. Момир Здравковић. Угљарево.

● ПРОДАЈЕМ своју кућу у Јошаничкој Бањи, на најбољем месту преко пута општине, са око 300 ари плаца и баште. Продаја из слободне руке. Инж. Вучко Бекчић, Београд, ул. Боже Јанковића 48/П.

ПРОДАЈЕМ ради селидбе, нову спаваћу собу и два трокрилна ормана. Упитати преко целог дана на Сењаку — Краљево у вили број 3 код Бакића

ПОРОДИЧНА ВЕСТ

Ђелковић Мидан из Ратине и Мира Стојковић из Каоне венчаће се 17 новембра.

ЗАХВАЛНОСТ

Најсрдачније захваљујем д-р Браниславу Нешићу на његовом свесрдном залагању за моје успешно лечење, као и осталом особљу на пажњи и нези. **Александар Николић, Краљево.**

ЈАВНА ЗАХВАЛНОСТ

Најлепшу захвалност изражавам д-р Љубишку Ђорђевићу, који је утврдио правилну дијагнозу и помогао ми у најкритичнијем часовима моје болести. **Соја Кановић.**

ОБАВЕШТЕЊЕ

Како је у потпуности извршен план предвиђени узгојни одстрел фазанских петлова обавештавају се чланови Ловачког друштва Краљево да је почев од 14 новембра т. г. забрањен одстрел фазана на ловном резервату „Берановац".

Ловачко друштво Краљево

ПРЕДУЗЕЋЕ »МАГНОХРОМ«
купује плац за станбену изградњу у Краљеву

Плац треба да је подесан за зграду од 30—40 метара лица са фасадом окренутом по могућству ка јужној страни. Долазе у обзир плацеви у ужем реону града у улицама у којима постоје водоводне инсталације. Долази у обзир и куповина више плацева који могу чинити један плац са одговарајућом дужином и откуп зграда с тим да предузеће не обезбеђује никоме станове за станове у зградама које ће се рушити.

ПОНУДЕ СЛАТИ УПРАВИ ПРЕДУЗЕЋА У РОКУ ОД 10 ДАНА ОД ДАНА ОБЈАВЕ.

ОБАВЕШТЕЊЕ

По члану 1 и 2 Уредбе о пријављивању боравка и пребивалишта, свако лице дужно је пријавити свој боравак — пребивалиште у року од 24 часа, а такође и сврху промену стана.

Контролом је установљено да особито на територији града Краљева има већи број непријављених лица, односно која нису пријавила промену стана. Па се скреће пажња грађанству: Краљева, Рашке, Врњачке, Матарушке, Јошаничке и Богутовачке бање, као и свим настањеним у рудницима, туристичким домовима и лечилиштима, да у року од 4 дана по објављивању овог огласа поступе по горњим законским прописима, јер ће у противном бити кажњени.

Из секрет. за унутрашње послове НО среза Краљево

ОБАВЕШТЕЊЕ

У оквиру месец дана технике по школама обавештавају се школе, ученици, грађани, краљевачког среза и Краљева да ће Ауто-мото Савез Србије у заједници са ауто-мото друштвом из Краљева, отворити у недељу, 17-XI-1957 год. у својим просторијама у улици Димитрија Туцовића 16(иза кафане „Нови Сад") о безбедности саобраћаја, развоја аутомобила и рад ауто-мото друштва Краљево, од оснивања до данас. Истога дана, пре подне, у сали биоскопа Сутјеске од 8-10 часова, приказаће се бесплатно неколико филмова у циљу пропаганде уздизања технике и безбедности саобраћаја.

Апелује се на грађане и школску омладину да ову изложбу и биоскопску претставу посете у што већем броју.

ОБАВЕШТЕЊЕ

Покретна изложба Југословенскс народне армије „О другу Титу, врховном команданту ЈНА", приказаће се, поред осталих места и у Краљеву у дому ЈНА и то 18 и 19 новембра 1957 године. За бољи успех изложбе пожељно је организовати колективне посете ђака и омладине истој, јер је изложба намењена васпитавању омладине на нашим традицијама борбе за слободу и мир у свету.

Улаз у просторије изложбе је слободан и бесплатан оба дана од 8 до 22 часа.

Иста изложба ће бити приказана и у Симаилима 17-XI-1957 год.

Изложба ће бити пропраћена и филмовима.

Аероклуб „Фрањо Клуз" у Краљеву

расписује

КОНКУРС

за пријем у службу једног аутомеханичара

Кандидати треба да одговарају условима:

Да су квалификовани механичари са преко 10 година праксе у струци.

[redacted]

Клуз" у Краљеву до 1 децембра 1957

ХУМОР

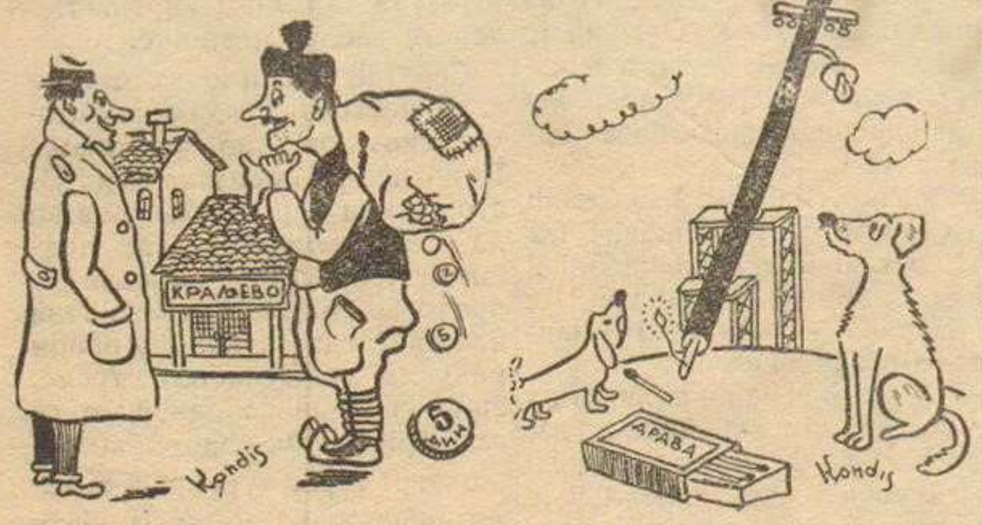

Знаш Жико, никад нам благајници не враћају кусур па сам решио да им дам мало ситнине.

— Јадна Лајка, па морала је да цокне кад смо се ми тек сада сетили да јој пошаљемо бандеру!.

СПОРТ

Завршено јесење првенство К. Ф. П.

ЛОКОМОТИВА осма

ТЕКСТИЛАЦ — ЛОКОМОТИВА 1:1 (0:0)

Последњу утакмицу јесењег дела првенства крагујевачког фудбалског потсавеза, Локомотива је одиграла у недељу у Новом Пазару против Текстилца. Играчи Локомотиве успели су у 71 минуту преко Нешковића I, из једанаестерца да изједначе резултат и да у свој кофер спакују један бод који им је донео осмо место на табели са исто толико освојених бодова.

Голмани чувајте се: Дишовић

Из разговора са играчима Локомотиве, непосредно по доласку из Новог Пазара, дознали смо многе појединости са те утакмице која је имала необичан ток. Сама игра била је осредња као и увек, најбоље је играо десна полутка Дишовић. Текстилац је повео у 60 минути преко свог центар-фора. Добио се утисак да је Жујовић тај гол могао да брани. Иначе, вратар Локомотиве у току читаве утакмице добро је обавио свој задатак. Миловић на центарфору претстављао је кочницу за навалу домаћег тима. После недосуђена два, очигледна једанаестерца у корист Локомотиве, судија Голднер из Крагујевца у 71 минути морао је да покаже на белу тачку. Тог тренутка дошло је до мучних сцена на терену. Играчи Текстилца опколили су судију и за неколико минути утакмица је била прекинута! Чак су и неки гледаоци упали на терен, а међу играчима је дошло до кошкања и ударања. Епилог је био: искључење десног крила Локомотиве из игре и доста модрица које су играчи понели за Краљево. Сви играчи Локомотиве свољују квивицу на слабог судију који је толерисао грубу игру домаћих фудбалера. Утисци су лоши, а терен у Новом Пазару овога пута показао се исувише „љут".

Ипак дошли смо до једног закључка да није штета што су играчи Локомотиве осетили грубост игре и на својим леђима, јер није се једанпут десило да они на свом терену у Краљеву, често иду погибељно на противничког играча. Наравно да се овај закључак не односи на све играче, већ на појединце који стварају гужве на фудбалским теренима. Штета је једино што судије нису енергичније у кажњавању грубих играча, јер је то једини начин да нестану инциденти међу фудбалерима.

Д. О.

дознајемо...

☐ Да је на последњој седници Центра одлучено да се Слога II искључи из даљег такмичења зато што по други пут није отишла на утакмицу, овога пута у Мат. Бању.

☐ Да је одлуком центра поништена утакмица Младост (К.) — Борац (В.) зато што је грешком Потсавеза извршена неправилна регистрација неких играча Младости. Накнадно ће се одредити време одиграванове утакмице.

☐ Због квара на аутобусу, фудбалери Копаоника из Лешка закаснили су на утакмицу против Слоге II у Краљеву, и тако су овај сусрет изгубили парфорфе,

☐ Да су почели радови на уређењу игралишта Фабрике вагона. Пошто је завршен план, радови се изводе на дренажи терена а затим ће се посејати енглеска трава. Такође ће бити уређена и атлетска стаза, док ће централна и помоћне трибине бити стављене под кров. Предвиђа се да ће се прве утакмице на преуређеном терену играти почетком пролећа.

[redacted]

ПРВЕНСТВО КРАЉЕВАЧКОГ ЦЕНТРА У ФУТБАЛУ

ПОРАЗ ГОЧА У ЈАРЧУЈКУ!

Првенство краљевачког центра у фудбалу у јесењем делу ближи се крају. У Првој групи остало је да се одигра још једно заостало коло, а у Другој групи још два кола. Борбе за прво место су веома оштре, јер има више кандидата за титулу првака.

У Првој групи Рас из Н. Пазара је неочекивано однео победу у Лешку над Копаоником са 3:2 и тренутно избио на прво место, али са једном више одиграном утакмицом.

Бане је у Рашкој са врло тешком муком савладао свог старог ривала Рудара из Бајевца са 3:2 (1:1). После ове победе Бане има највеће шансе за освајање првог места у Првој групи, јер последњу утакмицу игра на своме терену са Радником из Ушћа, који је врло слабо стартовао у протеклим колима. У прошлој недељи Радник је играо нерешено 2:2 са екипом Будућности из Конарева.

Магнохром је у Краљеву победио Ватрогасца из Ршаке са 7:1. Фудбалери Магнохрома пружили су добру игру само у првом полувремену, које се завршило са 6:1. Међутим у другом делу су знатно попустили, вероватно задовољни резултатом успевши да постигну само још један гол.

У Другој Групи, Гоч из Врњачке Бање, доживео је пораз у Јајрчујку, изгубивши од домаћег Хајдука са 3:1. Победа Хајдука је заслужена, јер су били бољи у сваком погледу и имали су више од игре.

Треба напоменути да је ово једна од најслабијих игара Гоча и да је губитком ова два бода изгубио све шансе за освајање титуле првака у јесењем делу првенства.

У Опланићима је Младост лако савладала Занатлију из Краљева са 6:0 и на тај начин повећала могућност освајања првог места.

Поред Младости из Опланића, највећи аспирант за освајање јесењег првенства, јесте и Младост из Краљева, која је катастрофално поразила Младог борца из Врбе са 10:1 на своме терену. Иако је резултат превисок не може се рећи да је Мл. борац играо слабо.

У Д. Грачацу Напредак и Морава из Сирче поделили су бодове у утакмици која је протекла у фер игри и завршила се 3:3.

Расина је на свом терену победила Мораву из Мрсаћа са 4:1, што претставља леп успех за екипу из Новог Села.

Карађорђе је поражен у Адранима од Борца са 6:2.

У недељу се игра заостало коло

У недељу се играју заостале утакмице и то у Првој групи седмо а у Другој групи једанаесто коло првенства.

В. Луковић

У IX КОЛУ ПРВЕНСТВА IV ЗОНЕ

За једно место више

СЛОГА — СЛОГА (Скопље) 4:1 (3:1)

Краљевчани су за слабу игру, чији су инспиратори били пре свега индолентни Лукић, несигурни Стефановић и Костантиновић, прописно извиждани од публике. Слога је играла слабо, без икакве концепције а и залагања. У томе је нарочито предњачио Лукић. Занимљиво је да је баш тај играч свега недељу дана раније играо тако корисно и са примерним залагањем, да је то збиља инпоновало. У недељу, међутим, имали смо „друго издање" Лукића. А баш је то утицало на игру целога тима. Милић је био отсечен, Вулетић хватан у офсајд-позицијама, а све то скупа штетило ефикасности тима који је могао да напуни мрежу слабим Скопљанцима.

ПРОПУШТЕНЕ ШАНСЕ ГОСТИЈУ: Са утакмице Слога — Раднички (Н)

Вулетић и Миздраковић су ипак четири пута савладали несигурног Костовског. Најлепши је био други погодак Миздраковића. Стартујући у прави час на добар центар-шут Вулетића главом је погодио сам угао гола.

Иначе са игралишта се носи лош утисак. Једино је делимично задовољио Ђурић који је стицајем околности у последњем тренутку упао у тим.

Б. Ђ.

ПРВЕНСТВО СРЕСКЕ ЛИГЕ

ОСМИЦА У МРЕЖИ ПОЛЕТА

Девето коло првенства среске лиге у фудбалу није донело никаквих изненађења. Домаће екипе забележиле су победе над гостујућим. Ипак, фудбалери Груже били су најефикаснији јер су постигли осам голова а нису примили ниједан.

Постигнути резултати:

Жича: Жича — Партизан 2:1

Шумарице: Шумадија — Морава П 4:1

Витановац: Гружа — Полет 8:0

Печеноге: Пролетер — Напредак 3:0

Драгосињци: Јединство — Омладинац 5:1

Витковац: Ласта — Црвена застава 3:2.

Табела после Деветог кола

1. Жича	9	8	0	1	38:10	16
2. Гружа	8	6	1	1	27: 5	14
3. Цр. застава	9	6	1	2	27:11	13
4. Ласта	9	5	1	3	20:17	11
5. Партизан	8	5	0	3	25:17	11
6. Шумадија	8	2	4	2	9: 9	8
7. Пролетер	9	3	1	5	11:23	7
8. Јединство	8	3	1	4	12:22	7
9. Морава П	8	2	1	5	18:22	5
10. Полет	8	2	0	6	12:23	4
11. Напредак	9	2	0	7	10:25	4
12. Омладинац	9	2	0	7	11:31	4

Распоред следећег — X кола

Буковица: Напредак — Полет
Мрсаћ: Морава П — Гружа
Самаила: Партизан — Шумадија
Дракчићи: Омладинац — Жича
Лађевци: Цр. застава — Јединство
Печеног: Пролетер — Ласта

ВАНРЕДНИ ПЛЕНУМ СЛОГЕ

Оријентација на млађе

После низа неуспеха у такмичењу Четврте зоне управа фудбалског клуба „Слога" одлучила је да одржи проширени пленум управе, играча и симпатизера са циљем да испита узроке слабог пласмана.

У краћем извештају претседник Богдановић је изнео своја запажања о стању клуба подвукавши нарочито најважније моменте, који су довели до тога да се озбиљно поставља питање хоће ли Слога ући у Другу лигу, затим залагање играча, нередовно тренирање, што је и условило слабу форму многих играча, лоши услови тренирања (недостатак реквизита), материјална ситуација клуба, као и одлазак Вукићевића и Ђорђевића II у тренутку, када су били најпотребнији, и уцене појединаца израженим у разним видовима.

Пленум је кроз дискусију истакао да су основни услови за евентуални успех пре свега оријентација на млађе и свесрдна помоћ онима, који воле клуб и који показују примерно залагање као и онима који не стављају своје интересе изнад интереса клуба. Поред тога, постављен је захтев да се поведе више рачуна о условима тренинга. Најзад, констатовано је да ситуација није тако лоша да би песимистички гледало на коначан успех. Повољан жреб може да омогући потребан број бодова са којим Слога треба да заузме једно од прва три места.

Б. Ђ.

Шах

ЗАВРШЕНО ПРВЕНСТВО КРАЉЕВА У ШАХУ

БЕЗ ОДЛУКЕ

ПРВО МЕСТО ДЕЛЕ СЕМИЋ И ОСТОЈИЋ

После двонедељних оштрих и занимљивих борби, окончано је овогодишње првенство Краљева у шаху. Прмо место су поделили Семић без пораза и Остојић, тако да ће њих двојица накнадно одиграти меч за титулу првака. Сусрети Синђић-Семић и Семић-Остојић у главном су одлучили пласман прве двојице.

У првој партији Синђић је неопрезном игром форсирао позицију иако му она није давала реалне шансе да постигне нешто више од ремија. На тај начин Семић је дошао до веома важног поена који му је омогућио деобу првог места.

У партији Семић-Остојић, црни је изабрао једну ретко играну варијанту холандске одбране. Још у самом почетку, црни је жртвовао пешака за иницијативу, али је Семић правилно вративши пешака, задржао бољи развој и шансе на победу. Међутим, Остојић је успео да одржи реми, а и каснија анализа партије показала је да је позиција ипак била подједнака.

Коначни пласман: 1-2) Семић и Остојић 7, 1/2; 3) Синђић 6, 1/2 4) Сератлић 6; 5) Поповић 5, 1/2 6) Ђорђевић 5; 7) Бинић 3, 1/2; 8) Ватричевић 1, 1/2; 9-10) Пантовић и Јанковић 1.

Анализом игре појединаца на овом турниру дошло се до закључка да је Семић показао најсигурнију игру и једини је учесник турнира који није претрпео пораз. Да није претрпео пораз у првом колу Остојић би вероватно освојио прво место. Синђић је показао извесну несигурност и нервозу, те је играјући „а темпо" упропастио неке изгледне позиције.

Сератић је могао да заузме неко место више да није самоуверено прилазио партијама. Поповић је победама над Остојићем и Сератлићем показао да је спреман и на веће подвиге. Међутим, да би даље напредовао мораће да отклони извесне недостатке, а у првом реду да се ослободи треме. Листа победника завршава се са Ђорђевићем, који је био најоштрији играч турнира и са мало више среће могао је бити међу првом петорицом.

Уређује редакциони одбор — Одговорни уредник Младен Стојановић — Тек. рачун код Ком. банке у Краљеву 13-КБ-Ж-I-78