ИБАРСКЕ НОВОСТИ

Лист за друштвена и политичка питања Краљевачког среза

★

Орган Среског одбора Социјалистичког савеза радног народа

БРОЈ 196 ГОДИНА IV | ЛИСТ ИЗЛАЗИ НЕДЕЉНО РУКОПИСИ СЕ НЕ ВРАЋАЈУ | КРАЉЕВО — 15 МАРТ 1957 ГОД. | Редакција: ТРГ МАРШАЛА ТИТА 48 ТЕЛЕФОН БРОЈ 178 | ПРИМЕРАК 10 ДИНАРА

Широка и разноврсна делатност
Социјалистичког савеза Општине Краљево

Општинска конференција Социјалистичког савеза Општине Краљево одржана је прошлог понедељка у сали Електрокомбината у присуству око 75 делегата, представника културног, политичког и јавног живота града, гостију Социјалистичког савеза из Чачка и Титовог Ужица као и припадника ЈНА.

Извештај о раду Општинског одбора Социјалистичког савеза поднео је председник општинског одбора ССРН друг Милутин Рудњанин. У свом извештају он је између осталог рекао:

— Општински одбор Социјалистичког савеза, као целина, није у потпуности одговорио задатку који је имао пред собом. Овакву оцену морали смо дати зато што је на прошлим изборима тј. на прошлој Годишњој скупштини у Општински одбор ССРН изабран један део чланова оптерећен другим задацима

— У саставу општинског одбора радиле су три комисије: за идеолошко-политички рад, друштвено управљање и за друштвене организације. Али, одбор им није посветио довољно пажње. Савез комуниста је сада пружио помоћ комисијама и њихова делатност се све више запажа.

Рад основних организација ССРН-а може се оценити као добар, јер је њихова активност боље организована. У раду градских организација доминирала су питања из области културног, просветног и забавног живота, здравственог просвећивања, питања уређења и љуљепшавања града, пружања помоћи органима народне власти као и припреме за одржавање зборова бирача. Једна од бољих организација је Друга основна која је одржала више предавања за своје чланове из области спољне и унутрашње политике, привредне и комуналне делатности. У оквиру ове организације приказан је већи број филмских представа које је гледало преко 1.700 чланова и организовано је једно другарско вече чији је приход од 10.000 динара дат као скроман допринос за изградњу споменика болнице у Краљеву. Сличан рад је био Четврте и Пете организације, док се Трећа и Шеста не могу похвалити својим радом, иако је ова последња добила прелазну заставицу као најбоља у акцији за уређење града.

Ситуација код сеоских организација је сасвим другојачија самим тим што су њихови услови рада специфичног карактера. У односу на раније године њихова активност је добро напредовала у погледу комуналне делатности: изградњи и оправци путева, мостова и електрификацији села. Залагањем организације у Метикошима прикупљен је допринос од мештана у износу око 500.000 динара и дато је 100 радних дана за електрификацију села. У истом селу Социјалистички савез је организовао изградњу сеоског пута у дужини 800 метара. У Каменици је на изградњи пута дато преко 3.000 радних дана. У ред бољих организација спадају још и Грдица, Жичи, Рибница, док Сирча, Брезна, Адрани, нарочито Јарчујак и Змајевац изостају у свом раду, истакнуто је на конференцији.

После реферата развила се дискусија о разним питањима из области привредног, политичког и друштвеног живота, радничког самоуправљања, културног живота града, раду школских одбора, унапређењу пољопривредне производње и изградњи спортских објеката. Том приликом је констатовано да су се органи управљања привредних предузећа свешли у свом раду и да су сва кључна питања узели у своје руке.

Културни живот није на оној висини какав треба да буде у граду од 20.000 становника и да се осећа потреба за отварање једног или два биоскопа, указано је у дискусији.

На конференцији је истакнуто да предстоји реорганизација школског програма у осмогодишњим школама до септембра месеца, јер почетак ово школске године, школе би требало да дочекају са отвореним радионицама за стручно и практично образовање, као и то да школама треба дати један мали комплекс земљишта за подизање башти. Реорганизацијом школског програма се предвиђа такође и оснивање школских задруга: Пчеларске, плетарске или ратарске чији би се рад заснивао на принципима осталих задруга.

На крају конференције Општинског одбора Социјалистичког савеза изабран је општински и надзорни одбор.

Прослава Дана жена

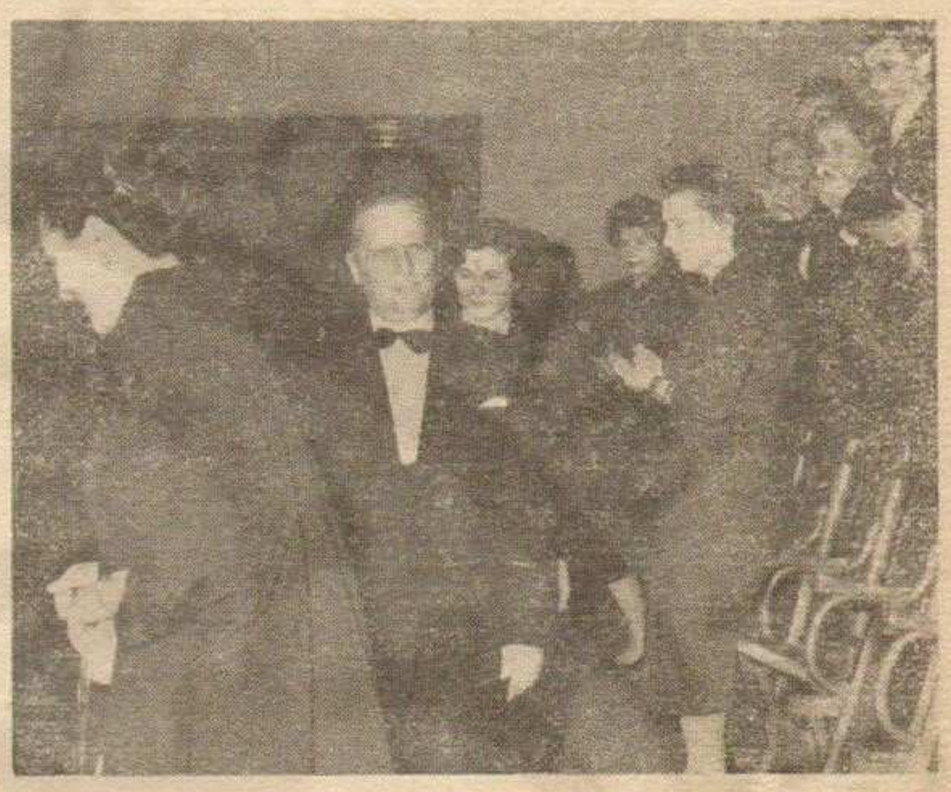

Председник Републике Јосип Броз-Тито са супругом присуствовао је свечаној академији поводом прославе Дана жена — 8 марта — на Коларчевом народном универзитету у Београду.

Пољопривредне и задружне организације нашега среза у предстојећем наградном пољопривредном такмичењу

У пољопривредној станици се надају сигурном успеху

Вест о постојећем наградном такмичењу у пољопривреди прострујала је брзо и кроз Краљевачки срез. Земљорадничке задруге ће, како изгледа, бити најозбиљнији учесници у такмичењу у овом крају — било самостално било у кооперацији са индивидуалним пољопривредним произвођачима.

— У нашем срезу — рекао нам је председник Среског народног одбора Петар Веловић — нема таквих пољопривредних добара која ће моћи да се такмиче. То су, пре свега, мала социјалистичка газдинства, са малим поседом — а управо од тога ће у првом реду зависити да ли ће моћи да учествује у такмичењу. Јер, ако добро нема толику површину која се тражи за ову или ону културу, онда оно значи мора да отпадне. Без обзира на то што би оно могло да постигне високе приносе и тим и толиким својим парцелама којима располаже. Због тога мислим да би, можда, требало нешто изменити у погледу само овог услова који се предвиђа упуством о такмичењу, да се то некако прилагоди и за мања пољопривредна добра. Уверен сам да би у том случају такмичење имало далеко веће размере.

Неке земљорадничке задруге и пољопривредне организације у Краљевачком срезу већ су спремне за такмичење. Например, задруга у Стублу. Она ће се такмичити у производњи кромпира на површини од пет хектара, а то је управо четвртина њеног целокупног поседа. Исто тако и пољопривредна станица у Рибници одлучила да учествује у такмичичењу, и то у производњи кромпира и кукуруза „хетерозис", као и постизању високе млечности код крава. Она је на својој економији досад достизала такве приносе — рецимо кукуруза — да се може надати сигурном успеху бар у тој култури. Наравно, ако се не догоди нешто непредвиђено, каква елементарна непогода и слично.

Саветовање средњешколске омладине

Срески комитет Народне омладине у Краљеву организовао је у уторак после подне саветовање средњошколске омладине у дворани Среског синдикалног већа. Присуствовало је око седамдесет ученика и осталих.

Реферат о идеолошко-политичком раду и друштвеном управљању у школама поднео је секретар Среског комитета Душан Јаћимијевић. После реферата развила се дискусија у којој је узео учешћа велики број ђака и осталих.

Збор бирача у Матарушкој Бањи

У суботу је у Матарушкој Бањи одржан збор бирача. Начелник Секретаријата за привреду Градског одбора општине Авдејијан Добромир, изнео је бирачима нацрт новог буџета, који је једногласно усвојен. О овом питању говорио је и председник Стеван Суша. На крају је донета одлука да се заведе месни самодопринос за оправку путева.

Д. Карапавић

КУКУРЕК У ПОДНЕ

Не буни се, ја сам старији певац и ја ћу их први пробудити

(Карикатура Д. Обрадовић)

Феријалци ће обићи историске споменике У Ибарској клисури

Око 500 феријалаца у нашем Срезу — увелико се спрема за излете, летовања, разна путовања, како одмора ради, тако и упознавања наших крајева. Иако смо тек на домаку пролећа — поједине дружине, већ организују излете. Дружина гимназије отпочела је пролетњу сезону излетаса одласком 60 феријалаца до Ниша и околине. Срески одбор феријалног савеза планирао је десетине мањих и већих излета. Феријалци ће се упознати са најлепшим деловима и контрастима лепота у нашем Срезу, обићи ће знаменитости и у другим крајевима, извесне групе наших феријалаца - у току месеца марта и априла - посетиће Панчевачки Рит, Београд, Чачак, док ће се касније извести и неколико дужих екскурзија.

Прошле године са доста успеха радила је Завичајно историска група у Гимназији. Та група има за циљ проучавање историје нашега среза, потребно би било њено чланство сада више активирати и њен рад појачати са чланови ма феријалног савеза.

Срески одбор феријалног савеза да би развио што већу љубав и интересовање омладине за природне лепоте нашега краја, омогућиће феријалцима обилазак свих знаменитости и културних споменика у долини Ибра. У том циљу расписан је конкурс за награду најбољег рада на тому „У најлепшем делу нашега среза". Најбољи радови биће награђени и то: прва награда од 3.000 динара, друга награда од 2.000, а трећа 1.000 динара. Услови учествовања на конкурсу достављени су дружинама.

ДОГАЂАЈИ СЕДМАНЕ У СВЕТУ И КОД НАС

Такмичење пољопривредних произвођача из целе земље

Велике награде за високе приносе

Предвиђене награде у новцу и пољопривредним машинама за земљорадничке задруге, пољопривредне стручњаке и организаторе производње. Образована централна такмичарска комисија

У оквиру општих настојања да се наша пољопривреда све више унапређује и темпо њеног развитка усклади са развитком целе наше привреде, у току ове године биће организовано велико наградно такмичење за пољопривредне произвођаче. Такмичење организује по договору са Савезним извршним већем, Савез пољопривредно-шумарских комора, Главни задружни савез ФНРЈ, Савезна индустриска комора са стручним удружењем и спољно-трговинске коморе.

Припреме се приводе крају и већ је формирана централна такмичарска комисија.

Сврха овог такмичења је да се путем награда ода признање свим пољопривредним организацијама, пољопривредним стручњацима и организаторима производње који су постизањем високих приноса допринели општим напорима за унапређење производње. Такмичење ће се организовати по специјалним упуствима које је израдила група пољопривредних стручњака, под руководством инж. Војином Поповићем, генералног секретара Савеза пољопривредно шумарских комора.

У току такмичења право на награду стичу сви они произвођачи који постигну одређене резултате у производњи пшенице, кукуруза, шећерне репе, сунцокрета и памука. Награђиће се такође и они произвођачи који постигну високу млечност код крава или добре резултате у узгоју телади, меринизацији оваца или производњи свиња.

Код пшенице награђују се они такмичари који остваре принос од најмање 27 метарских центи по хектару. Да би индивидуални произвођачи могли добити награду потрабно је да имају засејано на подручју једне опште земљорадничке задруге 30 хектара под пшеницом, а 15 хектара у нежитородном подручју.

Код кукуруза се награђују они такмичари који остваре најмањи принос од 45 метарских центи на истој површини као и код пшенице. За овај принос такмичари такође добијају награду од 70 хиљада динара, а ако је принос већи од 65 метарских центи, тада је награда 700.000 динара.

Поред тога, доделиће се и посебно награде земљорадничким задругама које у 1957 години обухвате највеће површине или број стоке својим акцијама, односно оне задруге које постигну највеће резултате у организацији производње и кооперације са индивидуалним произвођачима.

Београд

Нашем уређењу одговара самостална адвокатура заснована на пуној одговорности адвоката

У понедељак је одбор за организацију власти и управу Савезног већа Савезне народне скупштине почео претрес предлога закона о адвокатури.

У начелној дебати објашњења принципа новог законског предлога о адвокатури дао је потпредседник Савезног извршног већа друг Александар Ранковић. Претресу предлога присуствовали су и представници адвокатских комора.

„Предлажући овај закон Савезно извршно веће пошло је од тога да адвокатура као неопходна друштвена служба, с обзиром на крупне промене које су учињене у свим областима нашега друштвеног живота не може више остати на оним принципима на којима је заснована по закону од 1946 године. Код тога се имало у виду не само да је нужно усмерити у правцу који одговара степену нашег друштвеног и правног развитка, већ је јасно одређивање положаја и улоге који одговарају данашњем задатцима адвокатуре од непосредног значаја за њен успех и рад и даље унапређење".

Брисел

Објављено заједничко саопштење о бриселским разговорима

У Бриселу је у понедељак објављено заједничко саопштење о разговорима које су водили представници Социјалистичке партије Белгије и Социјалистичког савеза радног народа Југославије.

Текст саопштења гласи:

„Делегација социјалистичког савеза радног народа Југославије коју је предводио државни секретар за иностране послове Коча Поповић и Социјалистичке партије Белгије на челу са Макс Бизеом састале су се у Бриселу 8 марта 1957 године. То је четврти састанак две организације од 1952 године.

Две делегације су размотриле међународне савремене проблеме, а нарочито питања која интересују и Социјалистички савез радног народа Југославије и Социјалистичке партије Белгије.

Нови састанак ће се одржати у пролеће 1958 године у Југославији сем уколико развој међународне ситуације не буде изискивао да се тај састанак одржи и раније.

Прве сијалице у селу Градцу

Пре неколико дана у Градцу су засјале прве сијалице. За сада је поред задружног дома осветљено још седамнаест домаћинстава. Ускоро треба да и остала домаћинства уведу светло.

К. Папакоча

Сваке године Графичко предузеће „Слово" штампа по један број Ибарских новости бесплатно.

Овај број у овој години графичари су урадили бесплатно.

БИТКА ЗА ДОМ У ПЕТРОПОЉУ

Човек је из Краљева у Петрополје дошао пешице. Изгубио је воз. Кући није свратио да обуче празнично одело, мада је била недеља. Није имао времена за то. Хитао је на ледину са усамљени и потшишаним храстом. На њој се од давнина састају Петропољци када о нечему важном већају.

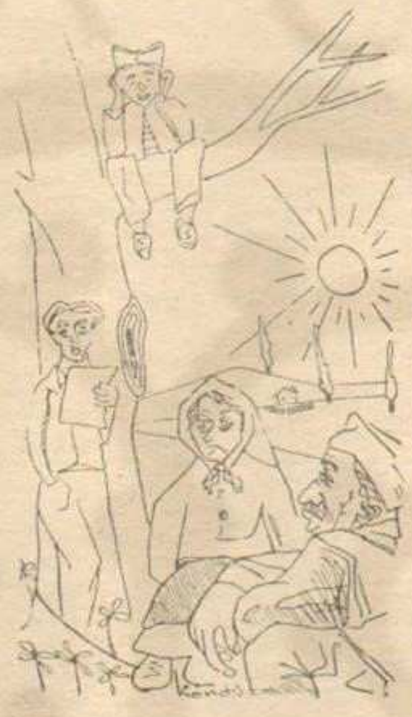

Ледина се полако пунила гружанским гуњевима. Пристизали су са свих страна. У групама и појединачно. Хладан дан натерао је неког да запали чобанску ватру. Крај ње, зачудо, неколико младића. Около старији људи, такође у групама. Има и деце.

Ту треба да се одржи збор бирача трећи за последњих месец дана.

Први збор није успео

Годинама већ Петропољци помишљају да направе неку зграду у којој би могли да се окупљају. Неколико пута до сада вађен је камен за дом и растуран.

Пре два месеца по свим организацијама у селу почело се расправљати о могућностима градње дома. За десети фебруар заказан је збор бирача.

Ала, било је имућнијих људи у селу којима се није свиђало да се дом гради. И они су почели да врше пропаганду против изградње, пре, и за време збора. Људи су почели помало да се прибојавају. Да ли ће моћи да издрже? Град их је прошле године убио. Ако се обавежу онда ће морати да раде.

На збору бирача све се одвијало нормално до тренутка када је требало решавати да ли да се гради дом или не. То, заправо, и није имао да буде неки дом у правом смислу речи, већ једна зграда са двораном и просторијама за продавнице. За време дискусије настала је тарапана, није се знало ко говори, ни шта говори. На крају никако се није могло установити ко је за а ко против градње дома.

И збор је морао бити поништен.

Ни други збор није успео

После тога збора у селу није владао мир. На све стране говорило се само о дому. Село се поделило на два табора. Једни су за изградњу, већином они из доње мале, а други против, углавном горњомалци. Само су омладинци били јединствени: Дом свакако треба градити.

Поново је заказан збор. На ледини се 24 фебруара окупило око 150 људи. Међу њима било је доста омладинаца.

Покренуто је опет питање завођења месног самодоприноса за градњу дома. Омладинци су предлагали да се заведе по десет радних дана. Дискусија је дуго трајала. Табори су били подједнаких снага. Ипак, било је—за шест више—оних који нису хтели да граде дом.

На збору замало није дошло до туче. Неколико имућнијих људи покушало је да се физички обрачуна са присталицама градње. Било је и оштрих речи. Епилог је био тужан по њих: судија за прекршаје у итановцу рекао је своју реч.

Омладинци ступају у акцију

Омладинци су на збору били једногласни за градњу дома. Многи су чак били против својих очева. Истина, било је оних „што су се крили иза шумара када је било гласање". А некима старци нису хтели да признају право гласа, јер су још „мали".

Неуспех збора на њих није утицао. Дом ће градити. Председник омладинске организације „Даса" Савић, разговарао је са људима. Једне вечери у доњој мали одржан је незванични збор бирача. Људи су одлучили. Ако ови из горњег краја неће да граде—ми хоћемо. Један човек је дао да се за читав дом извади камен у његовм забрану, а други своју њиву да се ту гради

Сутрадан, уместо шест запрега, колико је према обећању требло да дође, појавило се њих седамнаест, и 38 људи без запрега. Њива засејана јечмом забелела се од камења. Два дана ишло је тако. А трећег, почели су горњомалци да се окупљају, гледају и стављају заједљиве примедбе. Неки су говорили: Што нисте и нас звали? И радови су привремено прекинути. С тим да се поново сазове збор бирача.

Трећи неуспех. Дом ће се ипак градити

Недеља 10 март. Трећи збор бирача за задњих месец дана.

Сви су за градњу дома. На речима. Само горњомалци су, да би и они узели учешћа. постављали услове: да се дом гради на ледини која је у горњем делу села, скоро у Закут. Изгледа да је то био план само неких људи да се разбије већ започета акција људи из доње мале.

Негде око 11 сати збор је завршен. Радно председништво је изабрано. Један чича руководио збором. Смушено.

— Имам реч ја, јави се један старац, дижући као основче два прста у вис.

Нико га није слушао.

— Молим за реч! — раздрао се поново старац. Био је сед и спрчен.

— Чујмо Равајла, рече неко.

И чича одржа предавање.

— Даклем, првија времена... поче чича и исприча како се три пута до сада покушало са градњом дома.

— Само да почнемо људи... макар у најгорој години — закључивао је стари.

— Доста Равајло, убаци неко.

— Доста!-дрекнуше неколико људи, који су сасвим по страни, као осушене врбе стајали.

И дискусија поче. Дневни ред никако није могао да се утврди. Ни до 14 часова. После, одржана је само конференција.

Горњомалци су, пре свега хтели да знају где ће се градити дом, па тек онда да расправљају о изградњи. Насупрот њима, људи из доње мале, то питање нису постављали — нека то одреди комисија—а они ћи градити било где.

Споразум није постигнут.

А дом ће се ипак градити!... Градиће га људи из доње мале и омладина. Сутрадан заказана је нова акција за вађење камена. Са градњом је настављено.

Сташа Маринковић

ЗАШТО ЈЕ ТАКО?

ЗАПУШТЕНО ГРОБЉЕ

Као и сваки други град и Краљево има своје гробље, само с том разликом што је оно запуштено. Запуштено је толико да пружа врло ружну слику посматрачу са својим развраљеним оградама, изломљеним клупама, полупаним фењерима и др.

За време лепших дана по њему се јуре деца и газе не гледајући на гробове и стазе, а по неко опет сматра да трава и зенило не служе само за украс, него да су ту могу и свиње хранити па чак и крупнија стока. Чувар, иако га има вероватно служи само као један више при подели плата, јер се његово присуство као чувара гробља не осећа. Али, тек када су задушнице или неки други празник посвећен мртвима појављују, се Краљевачки просјаци-разне дангубе и нерадници-понајвише цигани, који скоро отимају из руку жена колаче и храну коју су донеле на гробље, па, ако их неко одбије они су врло осветољубиви, те ако га одмах не изгрде, они чекају да он оде, тада разваљују ограду, почупају цвеће, погазе свеће и начине што могу више штете, а деца разбијају слике на споменицима, ради чега су људи од својих уста одвајали да оставе видно сећање на своје миле и драге. Свако има по неког свог у гробљу. И скоро свако наврати на гробље, неко из радозналости, неко ради реда неко да се исплаче и у томе нађе утеху, или прошапће коју реч своме бившем пријатељу. И на све те намерне и ненамерне посетиоце помало тужно делује то непоштовање и неодговорно понашање појединаца који својим испадима ремете ред и тишину коју треба да има свако гробље. Многи гробови су неуређени. Такав је случај и са гробом некадашњег председника општине Јована Сарића.

Писац овога чланка а, и већи део грађана сматрају да неко треба да се заузме да се овакве ствари на гробљу не дешавају.

Грађанин

ПРИВРЕДА

ОСВРТ

Недовољан број локала

Краљево се све више развија као трговачки и туристички центар. Тиме расте потреба за повећање и проширење локала, јер постојећи локали не задовољавају савременим условима као дотрајали и грађени примитивним начинима. Неколико десетина милона потрошила су наша трговачка предузећа на адаптацији и уређењу дотрајалих локала—ћепенака. Али, данас ако пођемо главном улицом нашег главног града видећемо службене просторије разних масовних организација и предузећа, занатске радионице којима није место у трговачком центру града. На неким местима има одговарајућих локала који су претворени у магацине и тиме умањују естетски изглед града.

Да се послужимо примерима: службене просторије предузећа „Гвожђар" смештене су у радњи где је била продавница гвожђарске робе скоро четири деценије, Технометал има магацин у Лењиновој улици у који би могла да се смести узорна продавница. На углу Рајићеве и Цара Лазара улице смештене су службене просторије угостатељских предузећа, где је део града најпрометнији. Примера има још. Можда би требало повести рачуна да инвеститори који намеравају да подижу и граде локале обавезно граде у приземљу у строгом центру да они одговарају савременим потребама а не да се граде шпилерији попут палате Каблара, чији локали могу да служе само за неке ситничарске радње какових има на одмет у нашем граду.

Драган Ранковић

ЉУДИ И ФАБРИКЕ

Реконструкцијом сушаре у фабрици вагона знатно је повећана производња сувог дрвета

Много предлога од стране колектива унето је у записник Радничког савета Фабрике вагона у Краљеву — да у оделењу сушаре треба нешто предузети. Постојеће оделење сушаре у саставу три коморе,

Драгић Стефановић

које за годину дана избаце 7.000 кубних метара грађе — конструисано је да ради на принципима природне циркулације ваздуха и парног грејања грађе. Али, све би то било у реду да сушара од свог постанка није за собом повукла исвесне техничке недостатке који су дуго година ометали нормалан процес производње суве грађе, за потребе Фабрике вагона и других предузећа. Све до прошле године проценат шкарта услед техничких недостатака у оделењу сушаре кретао се између 30-50%, а Фабрика је имала губитак око 8,000.000 динара. Унесена грађа у коморе не да се само није равномерно сушила, већ је прскала и витоперила се. Први кораци су били употребљавање стега за исправљање грађе, али су и оне брзо одбачене као беспомоћне — а влага, прскање и витоперење се и даље понављало. Доста кубика јелове и борове грађе бачено је на складиште као неупотребљиво. Па ипак, нешто је требало предузети. Задатак је био поверен референту Бироа за унапређење производње — Драгићу Стефановићу. Уз помоћ осталих стручњака у предузећу Драгић је четири месеца проучавао техничке недостатке и квалитет осушене грађе. Обрађивао је једну по једну комору, бележио утиске у свој нотес и правио елаборат. На основу запажања предложио је и извршио извесне реконструкције у самим коморама: извео је изолацију врата, гвоздене конструкције, на кабинама где се велики део топлоте губио; повећао пресек канала као бољи распоред улаза ваздуха на радијаторе; поставио термометре за контролу температуре и влаге ваздуха; успоставио вентилатор за принудну циркулацију ваздуха и извршио низ других реконструкција и оправки. За све време рада на отклањању технички недостатака сушара је непрекидно радила. Новембра месеца прошле године Драгић је извео први опит убацивши у коморе 37 кубних метара грађе, која је била одбачена као шкарт и неупотребљива. После 24 часа сушења и у присуству радника и стручњака грађа је изишла из сушаре као здрава прерађевина. За четири месеца рада на испитивању и реконструкцији, погон је доведен у нормално стање и грађа се више не витопери. Повећањем производње суве грађе, Фабрика је добила 6,500.000 динара за три месеца. Поред овога Драгић је израдио Упутство за рад и руковођење у оделењу сушаре, а колектив Фабрике вагона за успешан рад спрема му награду.

Радник у комори сушаре

В. Т.

Нов начин награђивања у Беоцима

У вези са новим начином награђивања у пољопривреди, у огледној станици за унапређење пољопривреде у Беоцима, извршена је и реорганизација радне Снаге. Створене су за сваку грану групе, са одређеним бројем људи, које су склопиле уговор са управом Станице да раде по производном плану који у односу на 1956 год. предвиђа повећање производње за 30%.

Нов начин расподеле рада показао се као кориснији и за раднике и за саму станицу. Сваки ће се радник, како је висина плате у зависности од личне производње, трудити да повећа производњу. Такмичење група појединих грана за повећање производње и смањење трошкова око исте, значи такође корак напред. Радници у групи сами распоређују радно време, обраћајући се станици само у случају потребе материјала или стручне помоћи. У вези са овим свака радна група може, данима када нема довољно посла да сувишак радне снаге пошаље на помагање другој групи која је тога дана преоптерећенија, с тим да јој ова врати исти број радних часова. Са стварањем ових група вршено је и одабирање радне снаге, тако да оне, који нису много привређивала, није хтела да прихвати ни једна група.

У погледу награђивања и поделе платног фонда још није донета коначна одлука.

Иванка Бурић

УГОСТИТЕЉСКО ПРЕДУЗЕЋЕ „КОПАОНИК" У РАШКОЈ ЈОШ НИЈЕ ПРЕБРОДИЛО КРИЗУ

Октобра месеца прошле године, решењем Народног одбора општине, стављено је Угоститељско предузеће „Копаоник" у Рашки под принудну управу да би се извршила санација насталих мањкова и губитака у предузећу.

При стављању под принудну управу установљено је да је до губитака и мањкова, поред лошег газдовања, дошло и због слабе организације рада у предузећу. Слаба организација рада диктирала је и већи број запосленог особља него што је за нормалан рад било потребно. Да би се то у будуће избегло дате су смернице принудној управи, да бољом организацијом пословања смањи радну снагу.

У почетку принудне управе сугестије су прихваћене и број запослених се смањио. Међутим, касније се на то заборавило и број запослених из месеца у месец се повећавао, а промет остао исти. Тако је у октобру било 34 радника и службеника запослених у предузећу, у новембру—31, децембру—35, а у јануару ове године—36.

За исто то време промет у предузећу по месецима кретао се: октобар 2,804.000, новембар 2,592.000, децембар 2,22.000 а у јануару: 2,478.000 динара. Остварена добит из месеца у месец опадала је. Добит остварена по месецима: октобар 267.000, новембар—243.000 децембар—124.000 динара а у јануару сведена је на свега — 2.000 динара.

Из ових података Савет за привреду Народног одбора општине закључио је да се предузеће окреће у месту и да под оваквим условима принудна управа може да се продужи у недоглед, па и поред тога да користи буде мало. Зато је на последњој седници претресао ова и друга питања Угоститељског предузећа у присуству принудног управитеља. Овом приликом Савет је широко обухватио проблеме предузећа и указао принудном управитељу на слаб рад, како његово лично тако и предузећа у целини.

С. П.

Фоторепортер је забележио **НА ЖЕЛЕЗНИЧКОЈ СТАНИЦИ**

Сувичани мартовски дани измамили су многе напоље. На нашој слици видите групу путника, како се у очекивању воза

Пред Конгрес радничких савета у Рашкој

У Рашкој је почетком овог месеца одржан проширени пленум Среског синдикалног већа, на коме су поред чланова пленума присуствовали председници и секретари синдикалних подружница, председници радничких савета и управних одбора, као и представници друштвених организација.

На састанку је расправљано о припремама за први Конгрес Радничких савета и о избору људи у радничке савете по предузећима. На крају састанка донет је закључак да синдикалне подружнице пруже пуну помоћ органима самоуправљања око припреме за избор делегата за Конгрес радничких савета. Б. Ј.

НАГРАЂЕНИ НОВАТОРИ И РАЦИОНАЛИЗАТОРИ У МАГНОХРОМУ

— Два производа се више неће увозити —

У предузећу Магнохром, прошле године, у другом полугођу, донет је Правилник о награђивању рационализатора и новатора. По том правилнику на седници Управног одбора предузећа која је одржана пре извесног времена решено је да се техничар Милоје Поповић, као новатор награди новчаном наградом од 35.000 динара за освајање производа „купела" који се употребљава у лабораторијама за испитивање, односно разводњавање руда у рудницима злата, сребра и

„Купеле" су састављене од синтермагнезита, карактеришу се издржљивошћу на високим температурама — и неће се више увозити.

Други награђени са 23.500 динара је рационализатор Раде Величковић, виши лаборант, који је успео да конструише апарат за производњу соне киселине слабије концентрације која је такође увожена по цени 2.340 динара по литру. Добијена сона киселина одговара свим условима за потребе нормалног рада и анализу у хемиском лабораторијуму у Ма-

гнохрому. Уместо да се за куповину соне киселине слабије концетрације утроши за увоз 1,216.000 динара, новим начином производње предузеће је за годину дана уштедело 1,135.140 динара.

Техничар Милорад Антонијевић и мајстор Лазар Бачић, добили су трећу награду као рационализатори. Они су у свом погону пронашли бољи метод за оправку чеоних зидова поред улазних врата на коморним пећима за печење опека.

Р. Т.

Живот села

ДОБИТ ЗАДРУГЕ У ВИТАНОВЦУ...

Годишња скупштина Земљорадничке задруге у Витановцу одржана је пре неколико дана, пред око 180 задругара и гостију. Извештај о раду задруге поднео је Миладин Гунић.

У извештају Гунић је истакао да је задруга остварила добит од 1.675.312 динара. То је постигнуто захваљујући добром руковању са задружном имовином. Задруга је само у прошлој години набавила 85 000 килограма разних вештачких ђубрива и око 25.000 килограма семенске пшенице и сву ту робу давала је задругарима на бескаматни кредит. Поред тога, задруга је вршила откуп пољопривредних производа по ценама које су одговарале произвођачима.

Драг. Колаковић

...И КОНАРЕВУ

У Конареву је 17-II-1957 године одржана годишња скупштина Земљоредничке задруге. Скупштина је констатовала да је задруга посигла позитивне резултате у протеклој години који се огледају у сређењу пажње на основну делатност задруге: откуп пољопривредни производа и снабдевању произвођача сортним семеном и индустриским производима. Задруга је остварила добит од 1.000.000 динара што говори да је правилном организацијом и добрим руководством успела да преброди кризу у којој се налазила пре годину дана.

Механизација пољопривреде не састоји се само у куповини машина него и њиховом сталном одржавању

Под појмом механизације подразумева се стално снабдевање пољопривредних газдинства за производњу, која треба да замене у што већој мери скупу људску радну снагу. У нашим приликама то више није новост, јер пратећи статистичке податке видимо да сва производња индустрије пољопривредних машина бива распродата. Уједно на имањима опажамо нагомилавање оруђа и машина у све већем броју. Конкурси, елаборати за набавку опреме потврђују да је механизација прокрчила себи путеве и да смо далеко од оних времена када је требало пропагирати њено ширење.

Други је моменат важан за модернизовање рада у пољопривреди, цена индустриских производа. Наравно ниже цене су стимулативне.

Ако извршимо анализу уложених средстава онда видимо да су она прилична и да представљају солидну ставку у књиговодству. Међутим, да ли је оно увек оправдано то је друго питање. Ако се купују машине које недостају или их немамо у довољном броју, ствар је у реду. Али, ако нешто имамо а купујемо ново, па констатујемо да није довољно искоришћено онда треба да размислимо о томе поступку. Понеки пут олако прелазимо преко проблема, иако имамо новца, одлучујемо се за куповину, чиме оптерећујемо имање, а не постижемо напредак у његовом развитку.

Сведоци смо да свуда леже расходоване машине и оруђа, нико их не поправља те тако пропадају, премда би се малим средствима исте оспособиле за нормалан рад. Проблем лежи у нашој алькавости, јер не отклањамо кварове на време, а средства не контролишемо, где се остављају и како се чувају.

Занимљиво би било, када би свако пре куповине машина и оруђа првенствено осигурао где би их чувао и неговао.

Сада када су машине повучене из производње наступио је моменат за њихов генерални ремонт. Уједно располажемо слободним временом и вишком радне снаге, која би се корисно употребила за преглед чишћење и оправку машинског парка.

Пишу нам...

Почетком фебруара примио сам плату у Фабрици вагона и на неколико корака од благајне испао ми је новац са новцем. Тим поводом обратио сам се Синдикалној подружници у предузећу, са молбом да ми доделе неку новчану помоћ. Но, чланови Синдикалне подружнице ни до данас ми нису одговорили нити су моју молбу разматрали.

П. Богдан

Трагом ранијих дописа

„Груб и неодговоран"

У броју „Ибарских новости„ од 1 марта 1957 године објављен је у рубрици: „Пишу нам" допис под горњим насловом, чији је аутор другарица Рада Токалић, лекарски помоћник у болници Краљево. У том допису су од почетка до краја изнете су неистине, а ја сам као службеник оклеветан, па молим да се објави овај мој одговор.

У свакој здравственој установи па и у АТ диспензеру постоји кућни ред који је закон и за службеника и за Болеснике па и за оне који болесницима чине посете. Поред осталог кућни ред предвиђа време и место где ће се и када посета обављати. У конкретном случају посета се обавља у чекаоници а, ако ту нема места онда у ходнику. Аутор поменутог дописа као и њен муж (онда болесник у диспензеру) то су врло добро знали, јер је она лекарски помоћник а он службеник диспензера. Уместо да другима укажу на поштовање кућног реда они су тај ред драстично прекршили и ушли у амбуланту да тамо седе и разговарају, мада су обоје знали да је приступ у амбуланту строго забрањен.

Када сам ово двоје видео у амбуланти, најучтивије сам им скренуо пажњу да се посета не може овде обавити и да треба да изиђу у ходник. Када сам поново навратио опет сам их нашао на истом месту и опоменуо их. На ово је муж ауторке дописа покушао да ме физички нападне.

Ето, које био груб и неодговоран. Нико их није терао из ходника него из амбуланте, јер тамо није место за посету. Другарица Токалић је „заборавила" да у допису каже да је само њеном интервенцијом њен муж одустао од физичког напада на мене..

Уредништву захваљујем на простору и предусретљивости.

Владо Васиљевић, болничар

— КРАТКЕ ВЕСТИ ИЗ СРЕЗА —

Краљево.— Народни одбор општине добио је редигован главни пројекат Урбанистичког плана града Краљева. од Ревизионе комисије Секретаријата за индустрију Народне Републике Србије.

Урбанистички план града Краљева, по коме ће се вршити целокупна изградња, израдио је пројектански атеље „Искра" из Београда.

Краљево.— У Народном одбору општине почело је припремање пројекта новог хотела у згради Каблара. Пројектом се предвиђа на првом спрату биоскопска сала са триста седишта у којој ће се моћи да приказују и филмови у синемаскопу. Пројекат за подизање биоскопске сале биће завршен за месец дана.

Стубал.— Приредбу у задружном дому у Стублу са богатим и културним програмом, прошле суботе, приказало је Културно уметничко друштво „Слога" из Вранеша. На приредби је присуствовао велики број мештана.

Студеница — Годишња скупштина Основне организације Савеза бораца у Студеници одржана је пре неколико дана у присуству гостију: неколико бораца—Солуваца из Првог светског рата. На скупштини се водила дискусија о неким политичким питањима, пружању помоћи осталим Основним организацијама и констатовано је да су административне прилике сређене и наплата чланарине се спроводи са 100 посто. Том приликом постављени су задаци међу којима је брига о деци и родитељима палих бораца у НОР-у; донет је закључак да се обиђу и обележе гробови палих бораца у НОР-у. Основна организација савеза бораца у Студеници броји око 74 члана и сматра се најбољом организацијом у Ушћанској комуни.

Ж. Стефановић

Студеница — Организација савеза бораца у Студеници уз помоћ Општинског одбора Савеза бораца и Народног одбора општине у Ушћу подигла је споменик палим борцима у Првом светском рату. Споменик је подигнут у парку.

Ж, С.

Сирча — Осми март је у овом месту свечано прослављен. Ученици основне школе извели су пригодан програм, а предавање о значају осмог марта одржао је учитељ Сава Гвозденовић. Присуствовало је око стотину лица.

Врба — У оквиру прославе осмог марта ученице домаћичке школе из Врбе уз сарадњу ученика пољопривредних произвођача, припремили су разноврстан програм. Присуствовало је преко сто гледалаца.

ГРАДИ СЕ ПУТ ЗА ГРАДАЦ

У току ове године наставиће се са изградњом новог пута до села Градац. Досадашњи пут није могао одговорити сврси, јер је пун опасних кривина и великих успона. Истовремено у току зиме или пролећа и кишовите јесени на појединим деловима је непрелазан.

Нови пут биће краћи за око 2,5 километра, шири од старог, са најмање успона, тако да ће се избећи вожња поред амбиса. Са економске стране посматрано, пут ће убрзати транспорт пољопривредних производа до осталих центара среза и републике. Извоз квалитетног воћа биће већи, трошкови превоза јевтинији, а губици минимални. До сада су се јабуке претоварале по пет пута, док су стигле до пошрошача, а у будућности сортирање и паковање изводиће се на лицу места. Камионски саобраћај замениће традиционална воловске запреге и рабаџиска кола.

З. Пешић

Докторова кућа

Пише: Драган Марковић

Историја ове ратне приче почиње још оних дана када је вихор окупације био далеко од Београда. Њих неколико морало је и тада да живи под лажним именима, да се крије од полиције и да излази из кућа само ноћу, када се остали грађани враћају породицама.

Трагања агената за тајном штампаријом Централног комитета КПЈ постајала су све чешћа, тако да су се мале ручне машине морале с времена на време да пресељавају из једног краја града у други. Ускоро се ипак показало да је и та мера опрезности недовољна. Већ 1940 године, специјална полиција почела је да изненада улази у станове грађана и да претреса сваки сумљиви кутак. Осећала се потреба да се штампарија смести у неку кућу, која би имала тајне просторије, стручно саграђене за нечујни рад партиске технике.

Ова побуда навела је Светозара Вукмановића — Темпа, који се у то време појављивао под надимком „Дугачки", да једнога дана септембра 1940 оде у посету Дани и Бранку Максимовићу, младом брачном пару, који су били наклоњени Партији и спремни да јој помогну, без обзира на опасности. Максимовићи су становали у улици Краља Звонимира број 4, на Котеж Неимару, у Београду где су се налазиле виле, окружене баштама имућних власника. Њихова вила, међутим, није служила за уживање. Она је имала другу улогу. У сутерену куће била је смештена штампарска машина на ножни погон марке „Бостон" и мали регал са словима. Иако скривена у просторији која се није примећивала споља, ризик је био прилично велик. Њена тајност могла се сачувати само у случају да неко од посетилаца куће — продавац млека или поштар — уђе кроз незакључану капију, без намере да нешто открије, али не и од упада полиције, која је обично вршила детаљно претресање сумњивих станова. Ипак, вила је бар по свом изгледу потсећала на имућне, младе власнике, који живе повучено и не дају повода за сумњу.

Тако је прва јесен уочи рата, све до пролећа 1941, прошла мирно, без додира с полицијом. У штампарији је за то време израђено четири прогласа и два броја „Комуниста" и „Пролетера". Темпо, је међутим, увиђао да рад у њој постаје све опаснији. Учестала је била контрола полиције по околним кућама, а сем тога осећало се да се ближи рат. Морало се мислити на сигурније обезбеђење партиске технике. У марту 1941, када је ратна опасност већ била на нашим границама, мала штампарија пресељена је у кућу Ћирила Жужека, која се налазила у Шумадиској улици број 187. Закупац те удобне виле био је друг Властимир Герић, лекар, а као илегалци у штампарији радили су Брана Перовић и Владета Поповић.

У међувремену стечена је једна срећна предност. Крајем 1940 године, Дана и Бранко Максимовић наследили су од своје пород це већу суму но-

Мајчине бриге

Уметничка фотографија „Мајчине бриге" је само један од великог броја успелих снимака наставника, фотоаматера из Врњачке Бање Станоја Бојовића. Фотографија коју доносимо награђена је на Другој републичкој изложби уметничке фотографије 1951 год. у Београду.

Наша публика, поред ове фотографије, имаће прилике да види и друге успеле снимке истакнутог фотоаматера, на изложби коју ће Бојовић крајем марта приредити у Краљеву у оквиру Сабора просветних радника Краљевачког среза.

Бојовић се дуги низ година успешно бави фотоматерством и новинарством. Сарађивао је у многим листовима у земљи и иностранству.

Прву самосталну изложбу отворио је још 1946 године у Горњем Милановцу. Он је, такође, самостално излагао у Врњачкој Бањи, а учествовао је и на многим изложбама фотоаматера у нашој земљи.

КУЛТУРНИ ЖИВОТ

Успешан рад Радничког универзитета у Краљеву

Раднички универзитет почео је самостално да ради априла прошле године. У свом досадашњем раду, он је много учинио на свим пољима своје делатности. Ове године је, као и прошле, организовао у заједници са синдикалним подружницама предузећа и фабрика семинаре Научног социјализма и економије предузећа. Оба семинара су састављена од три центра: Магнохрома, Железничког чвора и мањих предузећа и установа. У првом центру обухваћено је 272 слушалаца, док је у другом 545.

Поред семинара, Раднички универзитет је организовао и курсеве за стручно образовање радника као помоћ у полагању квалификованих и високо квалификованих испита.

Течајеви страних језика су такође саставни део рада Радничког универзитета. Железнички чвор у организацији ових течајева најбоље стоји. Он је организовао успешно два полазна течаја из француског и немачког језика које посећује 60 полазника.

Клуб љубитеља књижевности побуђује велико интересовање међу радницима и службеницима, јер се на њиховим састанцима одржавају дискусије о појединим делима и проблемима наше савремене литературе.

Раднички универзитет је у сарадњи са Друштвом пријатеља деце организовао и школу за родитеље коју редовно посећују 30 слушалаца. Школа је до сада имала осам предавања о васпитању и нези деце.

Делатност Радничког универзитета обележена је повременим јавним предавањима. Кроз 19 предавања, колико их је до сада било, третирани су проблеми из Марксизма-Лењинизма, економије ФНРЈ, правосуђа, пољопривреде, медицине, историје, уметности и други. За ово предавање интересовање је задовољавајуће, мада би могло да буде и веће.

У свом раду Раднички универзитет има проблема и тешкоћа који ће се временом решити и отклонити обзиром да нема ни године дана како је основан.

Из индијске књижевности

Рабиндранат Тагора

Модерна индијска књижевност имала је у Рабиндранату Тагори свог највећег представника. Тагорино литерарно стваралаштво је обимно. Писао је: песме, приповетке, драме и романе. За свој рад добио је Небелову награду за књижевност. Пре рата био је у посети нашој земљи. Умрао је не доживевши ослобођење своје земље.

Изражајност, непосредност, једноставност, поетичност и топлина за све што је људско, главне су особине његовог стваралаштва.

О СВЕТЕ!

О свете! твој сам цвет убрао.
Стегао сам га на срце, а трн ме убоде.
Кад мину дан и омркну, видех да је цвет увео, али је бол остао.
О, свете! много ће још цвећа с мирисомм и поносом доћи к теби.
Али је за мене време берби прошло; и целе тамне ноћи немам своје руже, остао је само бол.

РУКЕ

Руке нам се обавијају, очи нам се упијају; тако почиње повест наших срдаца.

Ноћ је у марту, месечина светли; ветар носи слатки мирис хене; моја свирала лежи на земљи занемарена, а твој је цветни венац недовршен.

Љубав ова између мене и тебе проста је као песма.

Твој превез боје је шафрана, опија ми очи.

Венац јасминов који си исплела за ме, испуњује ми срце дрхтајем ко хвала.

То је игра давања и одрицања, откривања и поновног скривања; нешто осмеха и сасвим мало стидљивости, и по некад тек слатка безциљна кавга.

Љубав ова између тебе и мене проста је као песма.

Ми не лутамо из речи у вечито ћутање; не подижемо руке своје у празнину за стварима изван наде.

Задовољни смо оним што дајемо и оним што добијамо.

Нисмо исцедили и последњу кап радости, да из ње правимо вино патње своје

Љубав ова између мене и тебе проста је као песма.

КО СИ ТИ?

Ко си ти, читаоче, који ће после једног столећа читати песме моје?

Не могу ти послати ни један цвет од овог пролећног богатства, ни једну траку злата са ових облака горе.

Отвори врата своја и гледај у даљину.

У свом цветном врту скупљај мирисни спомен на минуло цвеће пре стотину лета.

У радости свога срца да осетиш живу радост, која је певала јеног пролећног јутра, шаљући свој весели глас преко стотину лета.

(Превод горњих песама Давида С. Пијале)

-вца и понудили га Партији. Темпо је тада дошао на идеју да се ова средства употребе за изградњу специјалне куће, у коју би била смештена тајна штампарија. Да би се отклонила свака сумња, власник виле би остала породица Максимовић, за коју се већ говорило у њиховом крају да је добила неко наследство. Замисао се брзо почела спроводити. Скицу о тајној просторији и једноставном, или сигурном улазу у њу, дао је сликар Ђорђе Андрејевић-Кун који се у то време вратио из шпанског грађанског рата и продужио да живи илегално у Београду.

Пројекат нове виле израђен је упролеће, уочи напада Немачке на Југославију. Кућа је требала да представља приземну зграду с високим сутереном, да има две собе, кухињу и остали комфор удобне виле, а у приземљу перионицу, оставу за дрва и неколико ходника. Дакле, према пројекту није се могло видети, где ће бити смештена тајна штампарија, јер се то није ни смело видети. Елаборат о грађењу морао је да се поднесе општини. Тако је и урађено. Али, када је пројекат одобрен, Максимовић се договорио с предузимачем, који о стварној намери виле није ништа знао, да у сутерену подигне још једну просторију, а да се изнад ње, у соби на спрату, остави удубљење за орман у зиду.

Инжењер није био много збуњен овим захтевом. Максимовић му је објаснио да се тобоже у последњем тренутку одлучио на изградњу још једне просторије.

— Знате, неопходно ми је потребно место, које би могло да послужи као магацин — рекао му је.

Кућа је иначе била сасвим нормално грађена, на Бањичком венцу, у мирном крају града, где су обично становали имућнији људи. Недалеко од ње пролазио је авалски пут, а около се налазио општински расадник. Лежала је на усамљеном простору, којим је ретко ко пролазио. Овај плац није случајно одабран. У суседству, одмах до њега, налазила се вила Бранковог оца, старог учитеља Милана Максимовића, а у непосредној близини и кућа његова друга два сина. Разумљиво је онда, што је и Бранко желео да на овом месту подигне себи вилу.

Већ у октобру 1940, зидари су саградили темеље. Кише нису омеле рад, који је власник плаћао, не пазећи много на рачуне. Али, када је зидање већ било при крају, дошло је до рата и ваздушног напада Немаца на Београд. Једна од бомби, бачених 6 априла на околину авалског пута, пала је и на кућу на Бањичком венцу број 12. Експлозив је пробио кров и улетео у темељ зграде, али је срећом није много оштетио, јер се бомба није распрснула.

—Наставиће се—

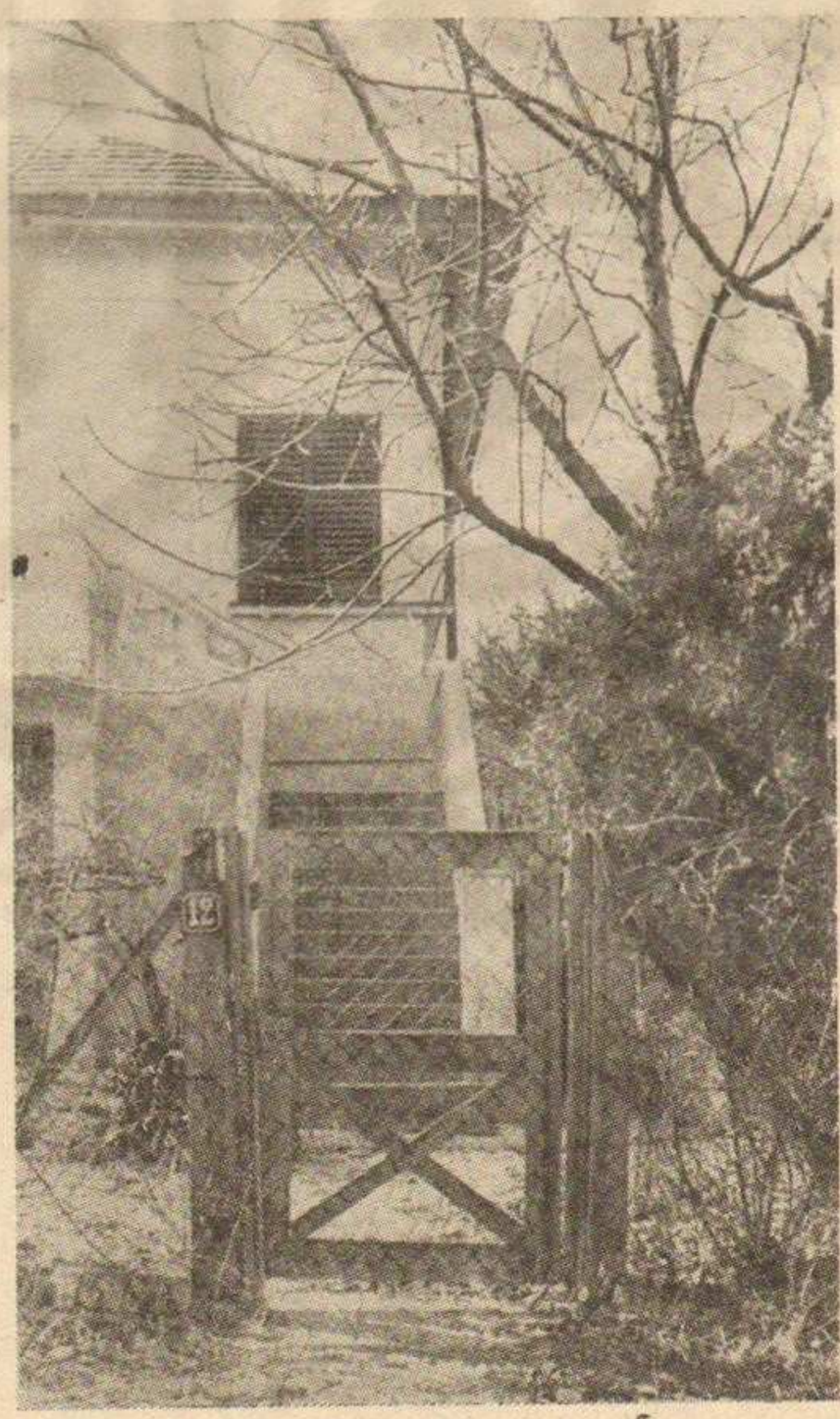

Улаз у „Докторову кућу"

Створени су услови за рад КПД „Драган Маринковић"

Адранци су показали ове године много већу активност него ранијих година. Они су преко масовних организација успели да доврше задружну салу, уведу осветлење и набаве довољан број клупа, направљена је и позорница и набављени кулиси. Ово ће допринети напретку КПД „Драган Маринковић" јер ће моћи да држи редовно пробе и припрема се за учествовање на реонским и среским фестивалима.

* * *

ССРН је у договору са представницима масовних организацијама отворио ђачку кухињу која редовно ради.

* * *

Земљорадничка задруга је најзад подигла помоћну просторију и сместила пољопривредни алат, који је досад био изложен сваком невремену.

* * *

У селу ради и здравствени течај женске омладине који чешће посећују представници масовних организација и тиме доприносе да се течајеви редовно похађају.

Вел. Глушица

ПРЕКРШИОЦИ У САОБРАЋАЈУ

Велики број шофера без возачких дозвола — Милионске штете због непажње

У вези са извршеним кривичним делима у саобраћају, железничком и аутобуском, на територији нашега среза у току 1956 год. оптужено је 52 лица. Углавном, овде се ради о шоферима, возовођама и другом железничком особљу.

И поред тога што Железничка станица у Краљеву представља важан железнички чвор а сам срез пресеца више путева у разним правцима, сматрамо да је и број кривичних дела и број осуђених лица знатан. Отуда намеће нам се питање како се треба борити противу узрока, који имају за последице вршење ових кривичних дела.

Да би оценили важност овога питања указаћемо на неке примере из праксе тј. на нека кривична дела из ове области. Тако, ноћу између 13 и 14-X-1956 год., због неправилне и непрописне вожње на железници, где су као одговорни оптужени Бекчић Тома, машиновођа, Јовановић, возовођа Илић, шеф станице и Николић, чувар прелаза код Добрих Страна, на самом прелазу пруге, од локомотиве ударен је један војни камион што је имало за последицу уништење камиона у вредности од око 4,000.000 дин. и смрт шофера-војника и официра спроводника камиона. Или, на дан 24-XI-1956 год. у Толишници возећи четвртом брзином у напитом стању шофер Дрвног комбината Гостиљац, преврнуо је камион који је возио, — што је имало за последицу материјалну штету у износу од 150.000 дин. и смрт једног радника. Или на дан 29-VIII-1956 год. на путу у Рибници Шалинић Иван возећи камион фабрике „Гоч" уз пристанак одговорних лица, ма да нема возачку дозволу, односно испит приликом заобилажења згазио је два детета наневши им том приликом тешке телесне повреде. Или, Милошевић Милољуб, шофер возећи камион није приликом кочења користио и ручну кочницу, што је имало за последицу гажење једног радника код предузећа „Магнохром" 22-X-1956 год.

Несумњиво да нам ови примери довољно указују на озбиљност последица ових кривичних дела, и то, како у погледу безбедности људских живота, тако и материјалних оштећења.

Не треба заборавити да кат кад и сами пешаци — грађани приликом прелаза преко улице или пруге или пак приликом пешачења коловозом нису довољно обазриви и да недовољно воде рачуна о евентуалном наиласку возила. Често пута прелази се преко улице, пута или преко пруге а не погледа се лево и десно да ли не наилази какво саобраћајно сретство.

Тако не водећи рауна о наиласку воза из Чачка погинула је једна ученица Средње економске школе из Краљева.

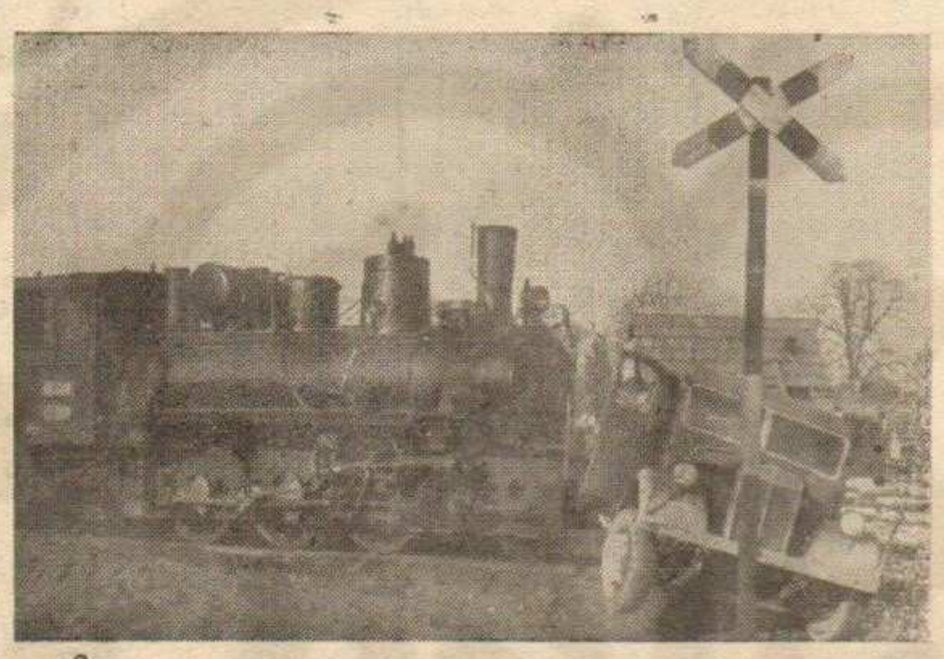

Обично узроци у вршењу ове врсте кривичних дела су: пијанство, немарност у прегледању возила пре него што се ставе у саобраћај, неисправност кочница и других делова возила, већа брзина него што се у конкретним приликама може користити, журба у жељи за повећавањем тура а тиме и прихода, недовољна одговорност неких руководилаца који располажу саобраћајним средствима као и одговорних лица возних паркова, или радионица у којима се ова возила оправљају. Већа поузданост у себе а каткад и лакомисленост приликом вожње. Наравно овим нисмо искључили и друге узроке, који имају за последицу угрожавање јавног саобраћаја.

Додуше, када се ради о деци онда је то стар и брига родитеља и бриге возача тако да не би смело ни да родитљи не обрате потпуну пажњу на своју децу, а ни воаачи приликом вожње. Нарочито при излазима из школских дворишта или на улицама приликом играња деца се забораве и често пута и не виде и не чују возила у пролазу.

Да би се смањио број ових кривичних дела а тиме и повећала безбедност јавног саобраћаја и избегли непотребни смртни слчајеви и материјалне штете, пред нас несумљиво друштвена заједница поставља и одређене задавке.

Никола Максимовић

ПЕДАГОШКИ САВЕТИ

О родитељском ауторитету

Да је родитељски ауторитет потребан у васпитању деце, у то нико не сумња. Ми ћемо само теоретски осветлити зашто је тако.

Кад наша заједница повери васпитање деце родитељима, породице, примивши тако деликатну услугу, већ самом том чињеницом ужива ауторитет. То је јасно нама, али деци није. И поред тога родитељи често немају ауторитета код своје деце. А без ње се не може.

Недостатак детета, а стим у вези и недостатак животног искуства, узрок је што је у најранијој младости потребно у васпитању принудне, дресуре. Тај је период привремен и полако уступа место слободном одлучивању детета. Оно што обично зовемо „послушност" и безусловно потчињавање детета вољи одраслих у том периоду, може се постићи само преко ауторитета.

Било би сасвим погрешно пожелети поседовање ауторитета ради тога. Његова је улога кудикамо шира. И ако сваки човек своју личност изграђује мањевише на оргиналан начин, поједине црте те личности усвајају се свесно и несвесно под утицајем лица с којим се васпитник сусреће. Све оне најзад под специфичним условима обрађују његов лик.

Пошто ауторитет значи и углед, дете ће у свакодневном и присном контакту, какав је у породици, усвојити оне црте које му импонују, као на пр. смелост, јака воља, одлучност, истинољубивост, принципијелност и друго. Шта ће се конкретно детету свидета, односно шта ће подржавати, зависи од многих услова, о којима за сада не можемо говорити. У овој истини лежи и кључ за разумевање такозваног „утицаја друштва" насупрот родитељске воље. Кад би тако друштво у очима детета изгубило ауторитет, ослабило би дивљење према њему, дакле и његов утицај.

Какве квалитете треба дакле да поседује родитељ? Како поступити да се ауторитет одржи?

У раном детињству родитељи уживају ауторитет снагом свога знања, искуства физичком снагом и најзад моралним квалитетима и вештином педагошког маневрисања. Али, у већини случајева дете убрзо прерасте родитеље разноврсношћу и количином знања, па чак и физичком снагом и оно што му преостаје за одржавање ауторитета јест његово педагошко искуство и морални лик.

Тамо где се улога ауторитета своди само на туторисање, безразложне забране, где се он испољава само као сила, где се упадљиво намеће уместо да зрачи, њега ће нестати врло рано. Ако се поред тога ауторитет једног брачног друга руши на рачун другог, ако је такав поступак спојен са недостацима карактера, ако су родитељи нешто друго у породици, а друго у друштвеном, јавном животу, онда није чудо што породично васпитање рађа лицемере, људи који проблемима живота прилазе увек преко другог а не директно.

Друга страна педагошког маневрисања захтева од родитеља извесну широкогрудост. Дете не мора по свему да личи на нас. Оно може свој углед да тражи и нађе ван породице, јер најзад, породица је само један фактор васпитања. Да ли ће тај узор ван нас бити позитиван или не, зависи делимично од породичне средине. Ако су наиме у породици људске вредности правилно оцењиване, не треба се плашити. Боље је оспособити дете да само одлучује па и по цену незнатних успеха. Ауторитет родитеља тиме неће ништа изгубити у својој вредности.

Катица Перуничић
професор

ИБАРСКЕ НОВОСТИ нашој деци

ЛИСИЦА, ЈЕЖ И ПЕТАО

Једног дана рече јежу нана
— Хајде сине да се тражи храна!
Не можемо гладовати више,
Јер је јесен и долазе кише.
Пође јежић да послуша нану,
Скаче шумом да потражи храну.
Утом стиже њега тетка лија
Па га пита: „Како ми је прија?"
Сав престрашен јежић бежат стаде
И побеже доле у ливаде.
У ливади певац кукуриче
Он у помоћ сада јежа виче.
И бану тета лија славна,
Која њега виче већ одавна.
Са лукавством брзо се послужи
Разговору она се придружи.
Јежић сада изневери друга
И побеже у зелена луга.
Тета-лија сад петла ухвати
С' миром њега појеле у сласти.
И јежића брзо гонит стаде
Досети се лија, сада оде
Јер наш јежић има страшне бодље.
Из овог се нешто и научит може
Јер све животиње нису исте коже.

Ђуручић Драгана, VIII2

ПИОНИРИ!

У сваком трећем броју „Ибарских новости" наћићете на овом месту вашу рубрику.

Шаљите нам ваше радове: цртеже, песмице, причице и друге прилоге. Опишите неки догађај из пионирског живота и томе слично.

Напомињемо да радови буду што краћи.

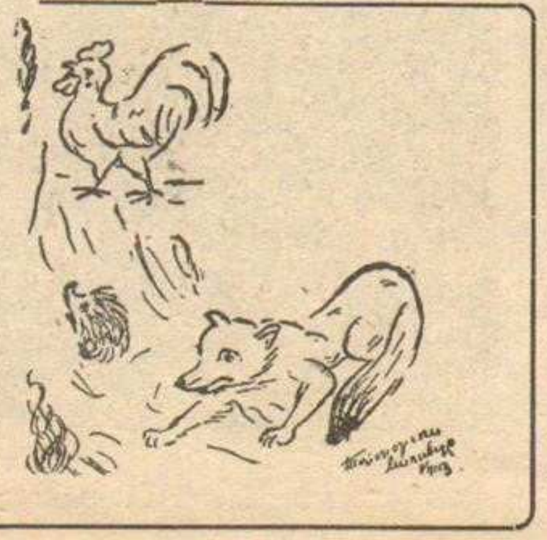

ВЕШТИНЕ ПСА „ШАРОВА"

Пошао из неког села пун чичака пас „Шаров", три дана се потуцао ту без јела и сањао изнад главе црвен кров. До циркуса дошуњо се једно вече и видео на плакату како мече медене колаче пече. Угледао пред улазом света много и мислио:—можда бих ту ући могао. (Пред циркусом Брка сањив карте цепа, а „Шаров" се провукао без динара, подвијеног жутог репа).

Циркус је то био прави: магарац дуби на глави и вештине где неш веће на ногама колутове окреће. Слон кошуљу своју пере, па сурлом из сапунице, кад му се ознојн лице, истерује сто мехура, док публика виче: — Ура! А пас један ко од шале, обувен у чизме мале преврће се преко главе и на њушци лопту носи, па столице две прескочи, а да лопта не отскочи. За то време зец са песка у тасове жуте лупа, док публика не запљеска и не устане са клупа.

Гледао то пас „Шаров" и мислио:

— И ја могу све то тако, и још боље—не невешто и полако.

Ускочио у арену и само у једном трену да направи салто дупли, он о песак главом лупи. Пришао му у тај час из циркуса онај пас и рекао:

— Теби нешто не да мира, дуго се то све тренира. Иди ти да овце чуваш по Банату да се горе не угруваш, и не тражи овде плату.

Драгослав Грбић

Наши најмлађи

— Зовем се Радица Богдановић.... Мама и тата су ми запослени и често ме остављају код Баке. Али ми то не смета да се повекад и од Баке искрадем и мало прошетам.

Комисија за избор и именовања, Народног одбора општине Ушће у Ушћу Срез Краљево

РАСПИСУЈЕ

КОНКУРС

За попуну следећих упражњених радних места

1) Шефа отсека за послове опште управе, шефа отсека за финансије, шефа месне канцеларије у Рудну, тржишног инспектора и референта за друштвене службе.

2) Три учитеља за основне школе: Студеница, Рудно и Мланча и једног наставника за Осмогодишњу школу у Ушћу за српски и немачки језик или макар један или други језик.

УСЛОВИ:

под тачком један потпуна средња школа изузев за шефа месне канцеларије у Рудну и референта за друштвене службе где може и нижа стручна спрема са праксом од 3 године најмање.

Под тачком 2 учитељска школа и виша педагошка школа.

Плата по уредби, а допунска по одлуци НОО-е, изузев за учитеље и наставнике, за које исто тако по уредби.

Ступање у службу 15 марта или 1 априла 1957 год.

Молбу са кратком биографијом доставити НОО-е пре рока одређеног за пријем у службу.

Комисија

Занимљивости

КАО У ПРИЧАМА ИЗ 1001 НОЋИ

Чудна случајност, која је могла да га кошта живота, догодила се младом лимарском раднику Миломиру Јеремићу из Врњачке Бање.

Двадесет шестог фебруара он је са својим мајстором пошао да плехом обложи кров на новој згради пекарске задруге. Пошто се попео на кров висок око шест метара и раширио велику плехану таблу од 9 m², отпочео је са монтирањем. Занет радом није ни обраћао пажњу на јачину ветра, који је преходне ноћи страховито дувао и након краткотрајног стишавања опет се појавио. У једном моменту наишао је невероватно јак талас. Јеремић је приметио како се доње стране плеха повијају а истог трену кад на своје велико запрепашћење осетио је како лебди у васиони. Помишљао је да се скакањем спасе, али кад се мало нагнуо приметио је да се заједно са плеханом таблом налази неких тридесетак метара од земље. Брзо је потрбушке легао по плеху и покушавао да одржа равнотежу. У том је ветар променио правац, подигао је плехану таблу још десетак метара у вис, а затим је лагано почео да носи према оближњој реци.

Овај занимљиви догађај пратило је неколико десетина сведока, који су беспомоћно очекивали катастрофу. Међутим велика тајна са уплашеним „пилотом" почела је лагано да атерира и најзад се спустио на земљу, неких 150 метара далеко од зграде с које је полетела. Када су посматрачи појурили преко реке на место где се ова необична летилица спустила, помишљали су да од младог лимарског радника није ништа остало. Међутим он се сав блед и престрављен придигао и сам не верујући да му се ни шта није догодило. Од потреса приликом пада мало је повређен, али је ускоро лекарски установљено да нема никаквог прелома и да се све ненадано завршило.

„Дуго сам се некада дивио једрилицама како плове по ваздуху ношене поветарцем, али после овог ватреног крштења, мада је било испуњено језом, почећу да да се бавим једриличарством"—прича сада весело овај чудни авијатичар на још чуднијој летилици.

Б. Радосављевић

Сам изградио пут

Радослав Миленковић, земљорадник из Сирче имо на Б[illegible]чи добар забран, али га дуго времена није могао користити јер је до њега водио само уски пешачки пут. Ове зиме он је искористио лепо време и радећи сваког дана по неколико часова успео је да прекопа пут до свога забрана дуг око 200 а широк три метра. Пут је лепо уређен и калдрмисан и њиме би сада комотно могао проћи и камион. Занимљиво је да Миленковићу приликом изградње пута није помогао нико

Индустрија високоватросталног материјала „Магнохром" у Краљеву

Одржаће 20 марта 1957 год. у 13 час. у својим просторијама

ЛИЦИТАЦИЈУ

за извоз из круга предузећа 1000 m³ шљаке и 1000 m³ земље

Предрачунска сума износи око 350.000 динара

Услови за извоз земље и шљаке могу се видети сваког дана на огласној табли предузећа

Писмене понуде за ове радове примаће се најдаље до 20 марта 1957 г. од 12 час.

ПЕТ ЗАПОВЕСТИ БРАЋЕ КРСТИЋА-СВАКА ТРЕЋА ДОБИЈА

Живе у Краљеву два мајстора, два каменоресца: браћа Костићи—Милош и Љубинко. Сваки од њих има своју радњу и у њој, разуме се, шегрте. А шегрти су као што је познато „безобразни" дечаци и треба им стално ступавати рогове. Али то за Костиће никада није представљало тешкоћу.

Ево пет неписаних мајсторових заповести по којима морају да се управљају њихови шегрти.

1. Ја сам мајстор твој и немој главом да се шелиш да ме пријавиш инспекцији рада;
2. Не иди у школу;
3. Не говори истину код судије за прекршаје;
4. Шест дана ради и сврши све послове, а седми посвети мајстору своме;
5. Слушај мајстора свога и жену његову, иначе ћеш извући дебљи крај.

* * *

Сезона је приредби, а уз њих, некако, као по правилу, иду и лутрије. Једне суботе лутрију организује фудбалски клуб а друге културно-просветно друштво, и тако редом.

— Свака трећа добија—узвикују пароле продавци.

Народ навали, купује. Две банке — није много. Јер—свака трећа добија

Кад се све лутрије поиспродају, у неко доба, наступа свечани акт извлачења добитака. А, ево, како тај церемонијал изгледа, например, у Јарчујаку. Друг који чита, прво викне: „Тишина"! а онда, као да држи проповед, почне; „Број 1—сода; број 8—чоколада „Спорт", број 17—сода; број 33 — 6 комада бонбона итд. Торте и остале ђаконије добијају организатори—без бројева. У Милочајима, опет, благо међу собом деле „свеци": Драган Новаковић и Дамњан Јаковљевић, док у Богутовцу добија онај што познаје онај што дели...

Јанаћко

МАЛИ ОГЛАСИ

Продајем кућу. Чачанска бр.103 преко пута пољопривредне школе. Усељива по споразуму. Обавештење код Радомира Милошевића, продавца новина Краљево.

Продаје се електрични грамофон са прикључком за радио апарат. Цена повољна. Видети у комисиони продавници.

КРОЗ ГРАД

Биоскоп „Сутјеска" у 17 и 20 часова.

Од 15—17 „Оверланд пацифик" (амерички филм у боји)

Од 19—21 „Осуђени" (амерички)

Библиотека

У Омладинској улици ради сваког дана од 8 — 18 часова. Књиге се издају сваког дана сем недеље од 10 — 12 и од 15—18 ч.

Дежурне апотеке

Од 16—23 Прва народна

Музеј

Понедељком затворен. Уторком и четвртком од 8-12 и од 15-17 ч. Средом, петком и суботом од 8-12, недељом од 9-12 и од 15-17 ч.

Нон стоп продавница

Продавница „Ослобођење" улица Лењинова број 27 отворена је од 6,30-19 ч.

„Задругар"

Продавница улица Омладинска број 25 отворена је од 6-19 час.

Аматерско позориште

16-III у 20 час, „Зла жена", (гостовање Аматерског позоришта из Врњачке Бање.

Возови: полазак из Краљева.

За Београд; 3,17 (брзи)-7,09-14,07-22,24 (путнички).
За Скопље: 2,09 (брзи)-7,00-14,05-21,40 (путнички).
За Чачак: 3,10-14 (локал)-7,10-15,25-22,12.
За Сталаћ: 4,58-14,00-22,30.
За Богутовачку Бању: 4,30 (локал)-15,15 (локал)
За Крушевац: 15.10 (локал).

Аутобуси полазак испред хотела „Париз".

За Крушевац: 9-16 (полази испред „Париза".)
За Чачак: 9,30 - 17,30-(испред „Париза".)
За М. Бању: 8-11-14-17,30 (полазак испред „Стотекса" улица Хајдук Вељкова).

ОБАВЕШТЕЊЕ

Наша редакција често добија дописе без потписа и тачне адресе, па због тога нисмо у могућности да их објавимо.

Напомињемо да дописи могу да се објаве без потписа уколико то њихов аутор жели, али Редакција како предвиђа закон о штампи, мора да има њихова имена.

Редакција „Ибарских новости"

Огласи - пренос - продаја

Редакција „Ибарских новости" прима све врсте огласа, како од појединаца, тако и од предузећа и установа.

Пренос основних средстава, продаја производа, разне услуге, конкурси и све остало можете уз врло приступачне цене огласити у нашем листу.

Редакција „Ибарских новости"

МАЛИ ОГЛАСИ

Друштво „Савремени дом" врши упис за курс кројења сваког дана од 17 до 18 часова у просторијама друштва у улици Октобарских жртава број 19.

Тражим замену стана у Ваљеву за одговарајући у Краљеву. Понуде слати на војну пошту 3707 — Краљево.

Хазир Реџеповић

УПРАВНИ ОДБОР ОПШТЕ БОЛНИЦЕ КРАЉЕВО
ради оспособљавања потребног стручног кадра

РАСПИСУЈЕ

КОНКУРС

За једног лекара опште праксе за специјализацију из Гинекологије, коју ће обавити при овој болници на Гинеколошко-акушерском одељењу.

Плата по Уредби о звањима и платама особља у здравственим установама, а допунска плата по Платном правилнику болнице.

Кандидати треба да поднесу писмене молбе најкасније до 1 априла 1957 године управи Опште болнице

УПРАВНИ ОДБОР БОЛНИЦЕ

КОНКУРС ЗА ПРИЧУ

Желећи да покрене што више читалаца на сарадњу Редакција „Ибарских новости", расписује овај конкурс.

Конкурсом су предвиђене три награде.

Прва 12.000 дин.

Друга 8.000 дин.

Треће 5.000 дин.

Поред ових награда, свака по мишљењу Редакције, успела прича биће објављена и хонорисана.

Прича не треба да буде дужа од три до четири куцане стране са проредом.

Конкурс ће трајати до 1 априла 1957 године.

Радове шаљите на адресу наше Редакције, с напоменом: „За Конкурс".

Радове доставити под шифром а копију задржати.

Напомињемо да се приликом прошлог конкурса имао сувише оштар критериј па ће се овом приликом на то обратити пажња.

Редакција

Спорт

Курсеви за фудбалске судије у Краљеву и Новом Пазару

Управни одбор фудбалских судија у Краљеву на свом последњем састанку донео је одлуку да се оформи семинар за фудбалске судије на територији среза Краљево и Нови Пазар.

Очекује се да ће се за овај семинар пријавити многи бивши активни фудбалери и други спортски радници. Пријаве прима Одбор фудбалских судија Краљева сваког дана од 17-19 часова у соби број 19 у хотел „Паризу". Семинар треба да почне 25 марта.

ШТА ЈЕ СА САВЕЗОМ СПОРТОВА?

Пре извесног времена појавиле су се вести да Сремски савез спортова припрема проширени пленум на коме би се са спортским радницима широко разматрало садашње стање спорта у срезу. Пленум је већ, колико је нама познато, требало да буде одржан. Због чега то није учињено, не знамо.

Али, оставимо за тренутак по страни то. Ако пленум није сада одржан, нема разлога да се то не учини касније. Уствари ово нас је навело само на размишљања о неким питањима. То су у првом реду два: Шта је Сремски савез спортова радио за последњу годину дана и колико је он као највиши споротски форум у срезу допринео да спорт код нас постане популарнији?

* * *

Годишња скупштина Сремског савеза спортова одржана је у првој половини прошле године. Поред осталих, извештај о финансиском пословању поднео је технички секретар. Скупштина се, наравно, није сложила са тим, јер је извештај требало да поднесе надзорни одбор. Зато је одлучено да преглед фиансиског пословања изврши одређена комисија новоизабраног Савеза спортова. Међутим, прошла је пуна година дана а од тог посла ништа.

Ни на другим пољима рада није било боље. Све у свему, одржано је неколико састанака на којима се углавном расправљало о — подели новца. На тим састанцима дошао је до изражаја локализам извесног броја чланова савеза. Новац су добили они клубови из Краљева који су имали своје представнике у Савезу спортова. Добија се утисак да то и није Сремски савез спортова, већ комисија за расподелу дотација краљевачким клубовима.

Немамо ми ништа против тога да се помогне Слога и Локомотива. Ова друштва треба свакако помоћи. Али, чини нам се да се улога Сремског савеза спортова треба да састоји првенствено у помоћи неразвијеним спортовима и клубовима који још нису стали на своје ноге. Та је пионирска улога. Она је одлично одиграна код фудбала. Међутим, ту се и стало.

А имало је много проблема са којима се овај форум могао позабавити. Комитет Народне омладине, на пример, већ неколико година води акцију за изградњу спортских терена по селима. У многим местима игралишта већ постоје, али су неуређена. Ако ни шта друго савез је могао макар организационо помоћи тим друштвима да се игралишта уреде. Или, зар на једном од својих састанака, није могао ставити на дневни ред питање спортског живота радничке омладине? Да не идемо даље, далеко би нас одвело набрајање.

На крају се враћамо опет на почетак написа, који је и био повод ових размишљања. Ускоро ће се, ваљда, одржати проширени пленум Сремског савеза спортова, али годишња скупштина и ту би требало расчистити са многим стварима. Пре свега са оним људима који су у Савез спортова дошли само зато да ушићаре нешто за свој клуб. Јер, иначе може се десити да се још једна година преспава чврстим сном, као прошла.

Сташа Маринковић

Планинарско вече у Врњачкој Бањи

Прошле недеље у Врњачкој Бањи одржана је годишња скупштина Планинарског друштва на којој су сумирани резултати ове младе, али врло плодне организације. За неколико година свога постојања друштво је окупило у своје редове велики број активних чланова, међу којима и знатан број старијих другова и другарица.

Досадашњи председник друштва друг Станоје Бојовић, желео је да своје место уступи неком од млађих чланова, али је скупштина једногласно захтевала да он и даље остане на своме положају, одајући му кроз то и искрено признање за његов досадашњи предани рад и успон друштва.

Истога дана увече одржано је и планинарско вече испуњено пријатном и веселом атмосфером. Весели и духовити епиграми и козерије Бране Радосављевића на рачун планинарских згода и незгода, допринели су да расположење достигне врхунац, а када је са запаљеним фењером у пуној планинарској опреми продефиловао и представио се члановима нови чувар дома на „Мркој Стени" чика Мита, настао је дуготрајан и срдачан аплауз.

Планинарске вечери су најуспелије другарске приредбе.

Првенство краљевачког потсавеза у стоном тенису

Металац ПРВИ и Ашанин

У суботу и недељу у Крагујевцу је одржано такмичење за Куп Краљевачког потсавеза у стоном тенису, на коме су учествовале две екипе из Крагујевца и по једна из Крушевца, Смедеревске Паланке и Краљева. Екипа Металца у саставу: Ашанин, Митровић и Андријанић убедљиво је освојила и по трећи пут пехар потсавеза чиме је он прешао у власништво ове екипе. Најбољи појединци били су: Ашанин и Митровић (Металац) и Јевремовић (Трговачки) Крушевац.

Другог дана такмичења одржано је отворено првенство Крагујевца, на коме је учествовало 30 играча. Прво место освојио је Ашанин, победивши у финалу свог клупског друга Митровића са 2:0. Трећи играч Металца Андријанић дошао је до полуфинала где је елиминисан од Јевремовића.

Организација турнира била је добра.

ТРЕЋИ ИГРАЧ Андријанић

Потпуни реванш

Раднички (Ниш) - Слога 4:1

Мада је пораз по резултату убедљив, врло је лако могао да се избегне, да није било неких објективних тешкоћа, које су на играче Слоге негативно утицале. Покушавамо да дамо без претензија на „вађење" оно што је „кумовало" поразу:

— највероватније због штедње (опет то) играчи су путовали путничким возом и стигли касно тако да су тек око поноћи легли;

— после неуспешне турнеје поједини играчи су изгубили самопоуздање и вољу да се боре, што се одразило баш на утакмици у Нишу. Значи, недовољно залагање и борбеност (Слога је тим оружјем и тучена);

— отсуство Констатиновића и Вулетића одразила се на сам карактер Слогине игре, која би овога пута била статичка;

— слаба форма појединих играча и отсуство једне одређене концепције у игри (о томе стручно руководство мора да поведе рачуна);

— и, најзад ово чега се сви највише плашимо: судија. На адресу судије Влаића имало би доста да се пише. Судијино убеђење отпада када су прекршаји видљиви за свет. Тиме не може да се правда заслужени пораз, али је за чуђење да један судија ранга Влаић прелази олако преко прекршаја које би морао да казни. Код стања 1:0 и 2:0 он је пропустио да досуди два очигледна једанаестерца.

Пире Ђорђевић

Вучићевић није имао свој дан. Три пута је био крив за голове. И потпуно разочарао. Но, ни остали нису ништа показали. Као да се свако за себе трудио да се што више истакне.

Б. Ђорђевић

ШАХ

СВЕ ВИШЕ ИЗНЕНАЂЕЊА НА ПРВЕНСТВУ ГРАДА

Прва половина турнира за првенство града у шаху завршена је. Турнир је тек сада добио праву боју. Партије су занимљивије ређају се изненађења, а интересовање расте.

Шесто коло: Све партије су завршене. Незавршен је још сусрет Тодоровић — Бинић. Велика група љубитеља шаха управљала је погледе на њихов сто. Салом се провео шапат: Бинић има пешака више! Касније, јачи је за топа. И на крају: Тодоровић је пред неизбежним поразом. То је изненађење! Сличво му се десило и у партији са Јанковићем. У првом колу Тодоровић се срећно извукао против Маринковића.

Стање после деветог кола: Ђорђевић 7,5 (1), Мајатовић7, Бинић 6, Тодоровић 5 (2), Поповић З. 4,5 (3), Јовандић 4,5 (2), итд.

Првенство Грачаца у шаху

На иницијативу организације Народне омладине у Горњем Грачацу је недавно основана шаховска секција у коју се одмах учланило преко 50 омладинаца. Набављено је неколико шах гарнитура, захваљујући помоћи коју је пружило домаће културно-просветно друштво „Гоч".

[illegible] колико дана одржано [illegible] на коме је [illegible] Прво [illegible]

Спортско писмо

Недоследност

Још нам је у свежем сећању несрећан случај који се пре годину дана десио на краљевачком рингу. Ту је нашао смрт седамнаестогодишњи боксер из Бора-Влада Стаменковић.

Управа боксерског клуба да би се некако одужила породици погинулог друга, поред остале помоћи приликом смрти овог младића, и обиласка његовог гроба и куће, донела је одлуку да сваке године организује „Комеморативни турнир В. Стаменковића", а да чист приход са овог такмичења иде у корист његове породице.

Али, после ове одлуке, која је донета на годишњој скупштини клуба, није ништа урађено да се ова похвална иницијатива спроведе у дело.

Питамо се зар није могло да се организује ово такмичење? Истина клуб је био у тешкој ситуацији, због чега је и иступио из такмичења Српско-македонске боксерске лиге, али за један овакав турнир нису потребна велика средства. Изгледа да је овде пре посреди недоследност људи који нису нашли за потребно да једну своју одлуку спроведу у дело?

Драгомир Катић

Првенство Краљева у билијару

Незванично првенство града у билијару одржано је пре неколико дана у просторијама Шах клуба Слога. Прво место у конкуренцији деветорице играча освојио је Исаковић. Друго место заузео је Стевић а треће Мартић. Прва тројица добила су награде. Изненађује слаб пласман Вањура и Луковића, који су пре такмичења сматрани за фаворите. Иако није рекламирано такмичење је било одлично посећено.

П. Р.

ДОЗНАЈЕМО

... Да је пре неколико дана почео са поновним редовним тренинзима стандардни бек Слоге Кеша Константиновић.

... Да је најпримернија екипа у Фудбалском центру „Копаоник" из Лешка. Иако су већину утакмица изгубили, фудбалери из Лешка су играли увек фер. Због тога су на недавно одржаној годишњој скупштини Центра похваљени.

... Да су кајакаши недавно, после дуже паузе, отворили сезону. Први је запарао таласе Ибра — Пројовић.

... Да је кошаркаш Слоге Мишко Ђурић за време мртве сезоне игра фудбал за екипу Полета из Ратине На тај начин одржава кондицију до почетка кошаркашких такмичења.

... Да је играч Будућности Стојковић Обрад одиграо једну утакмицу за Ибар из Матарушке Бање. После тога имао је намеру да се врати у своје матично друштво, али су му чланови управе Ибра обећали запослење за другарицу, после чега је наступио за Ибар на утакмици против Слоге у Краљеву.

... Да је најбољи кошаркаш у току прошле године био Славко Петровић Петровић је одиграо све утакмице, и постигао највећи број кошева за свој тим.

... Да ће првенство Среза у фудбалу почети 14 априла. Истога дана почеће и такмичење у групама.

... Да су недељном поразу Слоге у Нишу присуствовали многи краљевчани. Рачуна се да их је било око 300.

... Да одбор фудбалских судија у Краљеву има једног контролног судију за утакмице Четврте зоне.

ВЕСТИ ОД ГАЂАЈИ

Краљево — У првом колу пролећног дела првенства Крагујевачког потсавеза у врло занимљивој утакмици Локомотива је победила „Таково" из Г. Милановца са 3:2 (2:1), головима Милића два и Дачовића.

Сирча — На игралишту Мораве у Сирчи одиграна је пријатељска утакмица између домаће Мораве и Младости из Оплавића. После обострано грубе игре домаћи су победили са 4:2.

Краљево — У предигри фудбалског сусрета Таково—Локомотива, одиграна је пријатељска утакмица између Индустриске школе из Краљева и Средњетехничке школе из Крагујевца. Победили су Краљевчани са 5:1 головима: Ђурића, Белобрђанина Радоњића и Танасијевића.

М. Ј.

Уређује редакциони одбор — Одговорни уредник Младен Стојановић — Тек. р-н код Ком. банке у Краљеву 13-КБ-I-Ж-78-Штампа „Слово" - Краљево