ИБАРСКЕ НОВОСТИ

Лист за друштвена и политичка питања Краљевачког среза

★

Орган Среског одбора Социјалистичког савеза радног народа

БРОЈ 173 - ГОДИНА IV | ЛИСТ ИЗЛАЗИ НЕДЕЉНО РУКОПИСИ СЕ НЕ ВРАЋАЈУ | КРАЉЕВО — 5 ОКТОБАР 1956 ГОД. | РЕДАКЦИЈА: РАЈИЋЕВА 19 ТЕЛЕФОН: БРОЈ 26 | ПРИМЕРАК 10 ДИНАРА

-ПОЛИТИЧКИ ЖИВОТ-

У ПОСТАВЉАЊУ ИДЕОЛОШКО-ПОЛИТИЧКОГ РАДА САВЕЗ КОМУНИСТА МОРА ИМАТИ У ВИДУ СВЕ НЕГАТИВНЕ ТЕНДЕНЦИЈЕ

— рекао је друг Раде Борисављевић секретар Среског комитета у свом реферату —

Срески комитет Савеза комуниста одржао је ових дана састанак на коме се расправљало о идеолошко-политичком раду.

О потреби идеолошког рада, рекао је друг Борисављевић између осталог, мислимо не треба ни говорити. О томе је било речи на VI Конгресу СКЈ и на више пленума, и ЦК СКЈ и ЦК СКС.

Треба скренути пажњу на једну опште познату чињеницу. Ми стварамо најсавршеније друштвене односе у свету. Целокупним друштвеним животом у привреди, култури итд. управљају сами грађани. Но, тиме што је све то предато доле на управљање, не значи да је све свршено и да је тиме обезбеђен несметан развитак социјалистичких снага. Сви смо ми такорећи туче изашли из капитализма и мање више оптерећени остацима прошлости. Поред тога иако живимо у земљи социјалистички друштвени систем, ми имамо у материјалној производњи пуно, пуно остатака старог, што не може остати без утицаја на људску свест, због чега и налазимо на сваком месту где се гради социјализам, (у предузећу-радничком савету, одбору власти ССРН и у Савезу комуниста) на низ ствари које нису у складу са оним што ми желимо постићи. То нас не треба да чуди. Ни један нов друштвени систем не настаје у чистом облику. У сваком друштвеном поретку који тек настаје води се борба новог и старог. Али оно што ми треба да постигнемо јесте то, да пре свега чланови Савеза комуниста, у тој нашој друштвеној стварности пуне ову снагу која покреће развитак напред, која је носилац тог новог и прогресивног у нашем развитку, да би тако нашим деловањем, помоћи тим новим снагама у кретању напред, пре свега у кретању напред материјалних — производних снага.

Комунисти су били напредни пре рата, као и сада, јер су јасно видели да је радничка класа — и ако је тада била далеко малобројнија него сада — снага којој припада будућност, и да она има историску мисију, пре свега по свом месту и производњи, да одведе друштво комунизму. То сазнање и одвело нас је на пут револуције, и ми смо кроз револуцију обезбедили да се радничка класа организује као владајућа класа у нашој земљи.

У свом даљем излагању друг Борисављевић је говорио о улози и месту чланова Савеза комуниста у данашњим условима нашег социјалистичког развитка, о негативном утицају ситносопственичких снага које још увек постоје. Навео је и неке примере.

У наставку реферата је рекао:

По нашим предузећима такође има низ ствари, низ појава, које нам говоре о још увек ниском идеолошко-политичком нивоу комуниста и осталих радника. О томе је било речи и на среској партиској конференцији. Ту се ради о ситно буржоаском гледању на опште-друштвену имовину, на дисциплину, плаћање стручњака, увођењу норми, итд. итд.

У организовању идеолошко-политичког рада, у прављењу планова тог рада по нашем мишљењу треба поћи од анализе стања у општини, селу, предузећу, од анализе стања организације, од онога нашта се реагује и у организацијама и у селу, предузећу итд., па те ствари онда узети да теоретски обрадимо, повезујући на тај начин теорију са нашом свакодневном праксом. Ту има пуно разлике између општине и општине па чак и између села и села о чему итекако треба водити рачуна. Ево например:

Ми можемо комотно констатовати да се за последњу годину дана прилично учинило на развијању самоиницијативе, на оријентацији људи на селу на сопствене снаге. Таква оријентација донела је користи нашим селима. Ми немамо те податке из којих се то може видети, али можемо слободно рећи, да се на оправци путева, школа итд. учинило далеко више него у периоду када се сипало и шаком и капом друштвених пара у та села. Ево један пример: прошле године у Драгосињцима на једном збору сељаци су на нас вршили притисак за електрификацију, задружни дом, за пут итд. Тражили су паре од среза јер им је то и обећавано а ми смо им објаснили нашу ситуацију и рекли отворено да то не можемо дати, већ да они имају снага, ако се организују да сами то учине. Баш пример са Драгосињцима показао је колико је здрава оријентација на сопствене снаге, колико таква оријентација може да мобилише људе на стварању. У периоду за неколико месеци они су извукли преко 12 000 кубних метара камена и песка на пут а задружни дом биће им покривен за месец дана. Вредност ових радова износи преко 8 милиона динара. Или, у Ратини на збору бирача јасно се видело од какве је користи таква оријентација. Њима је СНО обећао раније да прави школу. Сада је они праве сами и скоро ће је завршити. Са задовољством се могло видети колико су ти људи заинтересовани да им се школа заврши, да им не би пропао рад који су уложили досада тамо. Та школа је постала саставни део њих самих, и они то знају да цене.

С друге стране имамо села, рецимо Годачицу где та оријентација иако здрава није продрла, није овладала људима. Уместо конструктивног рада наших организација на изналажењу могућности за мобилизацију сопствених снага, нама се у Годачици кука за неку помоћ из среза, не разумевајући ни за моменат ситуацију у у којој се налази срез, нити нашу општу политику. У постављању идеолошко-политичког рада, у свим тим разликама између села и села треба водити рачуна, и идеолошки рад поставити тако, да нам акценат увек буде на овим стварима, које ће нам, ако их правилно решимо, правилно објаснимо, доносити користи.

Но, без обзира на то што постоје ове разлике, у нашем идеолошко-политичком раду, један од наших крупних задатака на подручју целог среза треба и даље да буде оријентација на сопствене снаге, служећи се притом низом примера који су показали корисност такве оријентације, с том разликом што би неке организације, конкретно ОК Груже требо да се далеко више окрене објашњавању ових ствари, и то не просто сувом објашњењу, већ да путем акције разбије опортунистичко гледање, не малог броја комуниста на ово питање, које је последица једне нездраве ситнобуржоаске, демагошке политике, чега се они ни до данас нису ослободили.

У постављању идеолошко-политичког рада у нашим удружењима, треба такође имати у виду све оне негативне тенденције које се јављају ту и тамо по нашим удружењима. Ако узмемо за пример учитеље, пре свега учитеље у селима, ако анализирамо њих, њихове погледе, видећемо да је један добар број под утицајем ситнобуржоаске стихије, да се један број просто посељачио, и то не само по спољном изгледу, већ често по примитивности у схватањима, и уместо да подиже непрекидно село на свој ниво он се утапа у ту средину. Могло би се навести доста примера. како на питањима изградње школа,тако и других акција, где нам поједини учитељи и наставници заузимају ставове који се не могу назвати социјалистичким. Не долази то отуда што би ти људи били против социјализма већ се просто ради о клањању пред стихијом. Отуда потреба да се кроз идеолошко-политички рад, кроз разне форме тим људима помогне. Срески комитет је пре неки дан добио писмо од једног учитеља. Просто да се човек згране да ли је могуће да један културан човек пише тако што, било коме, а најмање комитету. Просто видиш човека који је изгубио сваки осећај мере, који се претворио у аброношу, који се сав претворио у ухо и више не може трезвено да расуђује. После једне дискусије у удружењу просветних радника комуне Конарево, удружење већином гласова доноси одлуку да се на славе може ићи и

— Наставак на другој страни —

УГОВОР ФАБРИКЕ ВАГОНА СА ДИРЕКЦИЈОМ Ј. Ж.

Фабрика вагона склопила је уговор са Централном дирекцијом југословенске железнице у Београду за израду 1.800 теретних кола у периоду до 1960 године. У 1956-57 години биће израђено 210 кола; 600 у 1958; 510 у 1959; и у 1960 години 480 кола. С тим би уговор испоруке био испуњен до 1960 године.

Нове просторије у електро оделењу

Електро оделење у Фабрици вагона није имало довољан број просторија. Рад четрдесет људи у тескобној просторији био је отежан. Између гибњаре и трећег оделења сазидано је ново оделење које ће задовољити сва радна места за одржавање погона у фабрици вагона.

НА ОРГАНИЗАЦИОНОМ УЧВРШЋЕЊУ ОРГАНИЗАЦИЈА СОЦИЈАЛИСТИЧКОГ САВЕЗА ПОСТИГНУТИ СУ ЗАДОВОЉАВАЈУЋИ РЕЗУЛТАТИ

— истакнуто на Пленуму општинског одбора ССРН-а —

Прошле недеље одржан је Пленум општинског одбора ССРН-а. Анализа рада основних организација ССРН-а и анализа рада комисије при општинском одбору Социјалистичког савеза биле су главне тачке дневног реда на Пленуму. За разлику од прошле године, одржавање Пленума је дошло у право време како би се садашњи пропусти сагледали и у будуће предвиделе конкретне мере за спровођење у живот. Чланови Пленума анализирали су рад основних организација, њихову активност и пропусте. На основу досадашњег рада извучени су закључци за рад у настојећој сезони. Највише је било речи о идеолошко политичком раду у организацијама. Рад основних организација по општим питањима био је озбиљнији у односу на прошлу годину: на политичком пољу, акцијама на комуналној изградњи и економској политици. Доста се учинило у организационом учвршћењу огранизација. Поједине организације нису ни постојале као например у Метикошима и Каменици, а сада активно раде. У целини гледајући из излагања приличан број организација нема плана ни системи у раду. Руководиоци организација нису проучили питања са којима треба да наступају у својим организацијама чиме би окупили велики број заинтересованих људи. Недолажење на поједина предавања и недовољан контакт с људима, непроучени општи проблеми са којима организација Социјалистичког савеза треба да се баве, био је највећи недостатак таквих руководилаца, Руководство, оранизација често чека сугестију од Општинског одбора да би пришло решавању конкретних проблема, а то је случај у Сирчи. Мањи број организација, у чему предњаче Сирча и Адрани, не извршавају на време уплату чланарине. Изванредну активност у претресању свих питања локалног карактера и комуналног система показала је Каменица.

Најважније питање које је доминирало у раду Пленума је успостављати ближи контакт са преставницима организација који би своје слабости износили пред Општинским одбором Социјалистичког савеза, заједнички анализирали и оценили рад организација. Та пракса до сада није била устаљена. На незваничним конференцијама које би се одржавале у оквиру Општинској одбора Социјалистичког савеза чланови организација добијали би шире сугестије по свим питањима друштвеног и јавног живота, нарочито о ономе што људе интересује. На Пленуму је било доста речи о привреди, просвети и школству јер су та питања на тереву била запостављена.

Комисија као помоћни орган Одбора за идеолошко политички рад, и друштвено управљање, пружила је помоћ одбору. Комисија за просветна питања контролисала је рад просветних друштава: библиотеке и књижаре да се не претворе у комерцијалне установе.

На пленуму је било речи о појединим одборницима Народног одбора који већ дуже време не излазе на зборове бирача. О омладини је било мало речи, јер је пре извесног времена одржана седница посвећена чисто омладинским проблемима и васпитању омладине треба помоћи. Идеолошко политичком раду омладине, друштвеном управљању у предузећима и школама треба посветити више бриге, о чему ће бити речи на посебним седницама

ДОШЛИ СУ...

— Господо, са пртљагом не можете унутра!

Наставиће се започети радови на згради ватрогасног дома

Ускоро ће се обновити започети радови на изградњи двоспратне зграде Добровољног ватрогасног друштва из Краљева. Нова зграда ће имати око 20 просторија и налазиће се у улици Војводе Степе. Поред просторија за смештај ватрогасних апарата нова зграда ће имати салу за одржавање културног програма и више гаража. Централни савез ватрогасног друштва из Београда обећао је новчану помоћ нашем ватрогасном друштву у износу од 15 милиона динара.

За одржавање и поправку зграда општедруштвене и приватне имовине утрошено 2.000.000

На одржавању и поправци зграда у овој години утрошено је 2 милиона и 222.000 динара. За зграде приватног власништва утрошено је 338 хиљада динара. На оправци и одржавању локала опште друштвене имовине од марта ове године утрошено је 368 хиљада дирара, а за локале приватног власништва 347 хиљада динара. Утрошена сума је од уплате 50% кирије која се плаћа стамбеној управи.

САА ПОСЛЕДЊЕ СЕДНИЦЕ СЕКРЕТАРИЈАТА СРЕСКОГ ОДБОРА ССРН-а

Секретаријат Среског одбора Социјалистичког савеза на својој последњој седници расправљао је о неким актуелним проблемима и организационим питањима.

На крају су изабране комисије за: друштвено управљање, идеолшко политички рад и комисије за друштвене организације.

ДОГАЂАЈИ У СВЕТУ И КОД НАС

Јалта

ПРЕТСЕДНИК РЕПУБЛИКЕ ЈОСИП БРОЗ ТИТО У ПРИВАТНОЈ ПОСЕТИ СОВЈЕТСКОМ САВЕЗУ

После краћег одмора проведеног у Југославији, први секретар КП Совјетског Савеза и члан Президијума Врховног совјета СССР Никита С. Хрушчов, отпутовао је за Совјетски Савез.

Заједно са Н. С. Хрушчовом отпутовали су у СССР и председник Републике Јосип Броз Тито са супругом, председник Савезног извршног већа Александар Ранковић и председник Народне скупштине Босне и Херцеговине Ђуро Пуцар, који ће провести на Црном Мору неколико дана

Првог дана посете југословенски и совјетски руководиоци посетили су Севастопољ, где су разгледали град и панораму одбране Севастопоља почетком друге половине прошлог века. Другог дана после ручка који је у част председника Тита приредио Н. С. Хрушчов југословенски руководиоци су се одмарали у својим резиденцијама, које су им стављене на расположење на јужној обали Крима.

Још за време боравка Н. С. Хрушчова Југославији вођени су разговори о многим питањима од заједничког интереса, па се може сматрати за нормално да ће се ти разговори наставити и за време боравка председника Тита на Кипру.

Бон

ФРАНЦУСКА И ЗАПАДНА НЕМАЧКА ПОСТИГЛЕ СПОРАЗУМ О САРУ

Француско-немачки споразум о Сару и канализацији Мозела биће потписан 23 октобра у Паризу. То је конкретан резултат састанка Ги Моле — Аденауер, који је прошле недеље одржан у Бону.

Референдумом је већ била одлучена судбина Сара и Француска је требало само да ликвидира проблем повлачења својих новчаница пре дефинитивног припајања ове територије Немачој.

Аденауер се споразумео са Молеом да се на основу предлога стручњака француске сарске новчанице у износу од 40 милиона франака повуку из оптицаја и униште, а остатак претворен у немачке марке стави на располагање фрранцуској Народној банци.

Јерусалим

ТЕЖАК ИНЦИДЕНАТ НА ЈОРДАНСКО-ИЗРАЕЛСКОЈ ГРАНИЦИ

Јаранско војни кругови јавили су се да су пре неколико дана израелске војне јединице извршиле напад на положаје Арапске легије на јорданској територији. Приликом овог напада погинуо је 31 јордански војник. док је полициска станица разрушена и неколико кућа уништено. Овај израелско-јордански сукоб одиграо се у селу Хусан, Јужно од Јерусалима.

Лондон

КОНФЕРЕНЦИЈА О ОСНИВАЊУ „УДРУЖЕЊА КОРИСНИКА СУЕЦКОГ КАНАЛА"

У уторак је отворена конференција амбасадора 18 земаља, која треба и формално да потврди оснивање „удружења корисника канала" изабере његов савет, извршни одбор и администратора.

У свему досад 13 од 18 земаља дало је коначан пристанак на чланство у „удружењу корисника канала". Међутим очекује се да ће и остале земље које још нису приступиле приступити овом Удружењу.

Њујорк

САВЕТ БЕЗБЕДНОСТИ САСТАЋЕ СЕ ДАНАС

Данас је у Њујорку почео састанак Савета безбедности. На овој седници Савета почеће дискусија о суецком проблему. На последњој седници усвојен је дневни ред, у који су унесене египатска и француско-британска жалба.

Општински комитети СК могу рачунати на помоћ Среског комитета, Среског одбора ССРН, Синдикалног Већа и других што је и до сада чињено

— Наставак са прве стране —

чак да је то и корисно и потребно чинити. Све то јасно показује какав је идеолошко-политички ниво многих просветних радника.

Ја сам случајно узео за пример удружење просветних радника. Међутим, у свим нашим удружењима има разних негативних појава које нас упућују на појачан идеолошко-политички рад и на конкретно постављање тог рада у нашим удружењима.

Један од наших недосаатака и чланова Среског комитета и општинских комитета лежи у томе да се сви скупа довољно не боримо за спровођење у живот онога што на нашим састанцимз закључимо. Некако као да се и после тога очекују неки конкретнији задаци. С друге стране некада се и на састанцима и ОК и основних организација преносе ствари са састанка СК у оној форми како се и овде дискутује, уместо да то служи као оријентација, као потстицај да се проблеми доле прегледају, доле проанализирају па на овази тога и донесу одлуке.

Ми мислимо да Срески комитет не прави план идеолошко-политичког рада. Ми можемо направити план семинара које ћемо држати у срезу, а општински комитети да направе планове, прилагођавајући их својим потребама, водећи рачуна о свим овим стварима о којима овде говоримо. Те планове рада општински комитети треба да доставе нама.

Када говоримо о прављењу планова рада ми немислимо на план рада који би правио само Комитет, већ на такав план који би водио рачуна о томе да мобилише све ове снаге које постоје на територији оиштине и укључе их у тај рад. Такви планови рада доносили би нама користи. То значи да треба планом идеолошко-политичког рада захватити и Социјалистичкиа савез и удружења, Синдикат, Народни универзитет итд. Значи Социјалистички савез, Синдикат итд. требају имати своје планове рада на идеолошком подизању.

Приликом прављења планова рада општински комитети могу рачунати и на снаге које постоје у срезу, зна, чи могу рачунати на помоћ срезаодносно Среског комитета, Среског одбора ССРН, Среског синдикалног већа, Среског народног одбора итд. У том правцу и ми се сами овде, у Среском комитету, у Среском одбору ССРН, Синдикату итд. требамо организовати. Поред тога сматрам да је нама недостаје један актив и то шири актив политичких људи, који би ми кроз Комитет, кроз Социјалистички савез организованије држали. Тај актив у пракси и досада је пружао помоћ вашим организацијама, у предавањима итд. али није некако организовано постојао у смислу да се с времена на време са друговима који чине тај актив продискутују разне ствари из области спољно-политичких догађаја и наше унутрашње политике.

Ми често пута дискутујемо о разним формама рада. Као што знате досада смо имали од тих форми курсеве, семинаре, предавања, дискусије, раднички униврзитети итд. Ми мислимо да у прављењу идеолошкогполитичког рада треба узети оне форме које том подручју највише одговарају. Свака је форма добра уколико се њоме помаже у оспособљавању комуниста и осталих свесних бораца за социјализам да унесе социјалистичку свест тамо на оним местима где они живе и раде. Ако је једна организација таква да видимо да у њој треба створити читалачку групу, ми ћемо то и учинити, и ако таква форма рада, ако би се гледало из услова развијање организације може изгледати примитивна.

Градски комитет предузео је низ мера како би што боље организовао идеолошко-политички рад. Ми смо дискутовали о томе како тај рад поставити овде у граду и стали на становиште, да би овде могли да идемо на неке врсте школа, или курсева који би трајали вероватно и до годину дана. Ми смо замислили, да се изучава економија и дијалектички, историски и филозофски материјализам. На овај курс јављали би се другови добровољно, предавања би била петнаестодневно а потом би се дала литература која се може у периоду тих 15 дена прорађивати индивидуално Такође би увели између предавања и предавања консултације. Наш је сада задатак да са друговима из Београда направимо један план тог курса а предавачи би такође били другови из Београда. Ако хоћемо да нам тај курс успе ми онда морамо ту унети више дисциплине када су се људи већ добровољно јавили да уче. Ми мислимо да би овим курсом требало обухватити скоро цео Срески и Градски комитет, један део секретара и чланова ОК оних општина које су боље повезане са градом, као и један број интелектуалаца и радника.

Градски комитет треба и посебну пажњу да обрати на организовању идеолошко-политичког рада у предузећима. Један део радника тих предузећа био би укључен у ове курсеве које ми организујемо у срезу. Искуство је показало да је раднички универзитет врло погодна форма како за идолошко-политичко подизање комуниста тако и осталих грађана. Кроз раднички универзитет постигнути су видни резултати, ма да има још пуно недостатака који проистичу из нашег недовољног ангажовања на тим питањима. Другови из Градског комитета а и остали другови сигурно ће дискутовати о томе пошто то претставља за нас крупну ствар. Ми мислимо да комунистима у фабрикама треба поставити као обавезно учешће у раду радничког универзитета. Тако исто треба више погледати у програм универзитета и прилагодити га потребама предузећа. Мислимо да би преко радничког универзитета требало више повести рачуна о томе да се комунистиа и осталим радницима више објашњава наша политика у селу, јер колико смо могли пратити тај рад то је очито недостајало. Тако исто сва наша предавања на радничким универзитетима треба да буду проткана разним примерима, и негативним и позитивним, који ми срећемо у самом предузећу. Ми још увек имамо предузећа која дају у рад приватницима послове од по неколико милиона динара. Ми имамо у граду занатлија који згрћу милионе и ако би уз мало напора тих предузећа могли да организујемо такве радионице у социјалистичком сектору. Мислимо да би свим тим стварима требало проткати наша предавања.

На питањима идеолошко-политичког рада морају бити ангажоване све снаге као: ССРН, Синдикат, Омладина, удружења, КПД, Народни универзитет итд. зато смо и позвали комунисте који раде на тим местима на овај састанак. Мислим да би сва ова друштва, организације и удружења требала да мисле о овоме послу и у оквиру самих себе организују ове ствари.

У Краљеву су одржане ватрогасне вежбе ДВД

У циљу оспособљавања кадрова, сваке године у целој Србији одржавају се групна такмичења добровољних ватрогасних друштава у брзим вежбама у гашењу пожара. Таква манифестација одржана је и ових дана у којој су узела учушћа ДВД Краљево, ИЗДВД Фабрике вагона, Дрвног комбината м Магнохрома. Друштва су се такмичила са справама са којим располажу. Са типизираним справама најбоље резултате у брзини руковања постигло је ДВД Краљево.

Пре почетка такмичења одржана је јавна вежба на згради

дирекције предузећа „Каблар" на којој је импровизирано гашење пожара и спасавање људства на најсавременији начин. За један час овај „пожар је био локализован" што представља још један успех добровољног ватрогасног друштва из Краљава у брзини гашења пожара.

СА САСТАНКА СРЕСКОГ КОМИТЕТА

Наш свакодневни живот и пракса стварају форме рада поготову када је идеолошко-политички рад у питању

— У ПОЧЕТКУ СВОЈЕ ДИСКУСИЈЕ РЕКАО ЈЕ ДРУГ МИЛОРАД НИКОЛИЋ ОРГАНИЗАЦИОНИ СЕКРЕТАР СК —

Реферат и дискусија јасно су одредиле, где и шта треба предузети, да би се отклонили извесни недостаци и појаве које су нама туђе. Једно схватање постоји а које је по мом мишљењу неправилно, да се рад на идеолошко-политичком пољу не може одвијати ако нема организованих семинара, курсева и слично, са тачно одређеним и утврђеним програмом, који у већини случајева може да претставља апстрактно теоретисање неповезано са праксом и животом.

Узмимо примере које су до сада истакнути, одмах ћемо видети, да у „Магнохрому", Фабрици вагона и другим предузећима, нужно се поставља питање да са организацијама СК разрадимо проблем предузећа, надничко самоуправљање, продуктивност рада, улога и место стручњака итд да би на тај начин разбили ситнобуржоаску и малограђанску стихију која врши притисак на организације СК и радничке савете борећи се за обезбеђење својих уско личних питања, за неку „равноправност", за секташки став према стручњацима итд.

Пре свега када хоћемо да погледамо стање и базу у нашем срезу, да би били реални у тој оцени, морамо имати у виду снаге са којима располажемо. Склони смо да Краљево и срез третирамо као индустриски развијен са великим бројем радника, СК то и јесте, али ако би погледали састав тих радника видећемо да већи проценат сачињавају радници са села, који нису прекинули ту своју везу са земљом, да и даље живе на селу и раде у пољопривреди. Само у „Магнохрому нма око 70% радника који су са села дошли у индустрију те још нису формирани као радници још увек живе на селу и са својим старим навикама а сличан је случај и са осталим предузећима поготову са рудницима. Например у „Магнохрому" имамо један парадокс баш у погледу структуре радне снаге. Ово је предузеће најсавременије и најмодерније опремљено у нашем срезу а највише имамо радника са села у њему. Ради илустрације изнећу један пример који речито говори о психологији тих радника и колико су они повезани са процесом производње. Наиме, два радника су се потукла на радном месту за време рада што је крага једнога од њих појела другоме детелину пре неколико месеци.

још увек постоје погрешна схватања према награђивању стручњака

Када је пре неколико месеци било речи о наградама инжењера, а то је питање покренуо Срески комитет, обзиром да су инжињери у „Магнохрому" па и у неким другим предузећима слабо награђени те постоји опасност да останемо без стручњака, одма се појавио отпор код једног броја људи па и чланова СК, на линији зашто они имају те предности и да сада код нас постоје неке две класе инжињери и стручњаци на једној страни и остали радници на другој. Овакво схватање је апсолутно туђе нама и у суштини назадно, непријатељско. Нама је свима јасно да примитиван човек не може развијати и изграђивати модерну привреду, да стручњак неупоредиво више доприноси повећању производње од обичног радника, да су нам предузећа, као напр. Фабрика вагона стагнирала због недовољног броја инжињера и да у таквим условима нужно опада продуктивност рада. Било је и таквих појава да су се организовале читаве хајке противу појединих стручњака, да се над њиховим радом и кретањем спроводила нека врста контроле: како се користе кола, службена путовања и слично. Тешкоће и проблеми који постоје код нас у привреди, а које објективно јесу делимично и резултат нашег привредног система, доводе поједине наше другове у недоумицу за решавање ових ствари, иде се више линијом мањег отпора, полазећи од тога ако будемо спроводили овакве мере онда ћемо решити и овај основни проблем подизања продуктивности рада, повећања производње. Мисли се да ће се питање животног стандарда решити на тај начин ако се оријентишемо на отклањање ситнијих грешака и недостатака док се тиме постиже супротно јер ствара једну несигурност, неповерење и врло лош однос међу људима. Такве појаве могу да доведу и до умањивања самоиницијативе код наших радника а поготову код стручњака. Међутим, оно напред о чему смо говорили, борба за што бољу организацију производње и продуктивност рада, само по себи решаваће и ове друге ситније недостатке

Пошто је навео још неке примере, друг Николић је на крају рекао:

Мислим да реферат и дискусија на данашњем састанку, врло лепо нам оказују, где се треба оријентисати и које форме рада користити за идеолошко политички рад. Морамо бити еластичник и према конкретним приликама користити и стварати форме рада. Овде имају своје место све наше политичке организације јер је по мом мишљењу суштина питања у томе да у њима овлада наш став.

Усмене новине у Грачацу

Прошле недеље у Горњем Грачацу у сали задружног дома на иницијативу Срескокг одбора ССРН-а, одржане су усмене новине. У програму су узели учешће пресставници политичког и јавног живота и чланови културно уметничког друштва из Краљева. Програм је обухватио спољно политичку ситуацију у свету; књижевни прилог: приповетку и рецитацију као и музичке тачке: народне песме и игре.

СА ЛОГОРОВАЊА ПРЕДВОЈНИЧНЕ ОБУКЕ

Обвезници 1938 и 1939 годишта напуштаће 5 октобра логор

Сваког дана апетит се повећавао!

Обвезници предвојничке обуке, који се налазе у Жичи и Кучајској Лугу у Рашкој, у савлађивању наставног плана и програма испунили су очекивања. Настава се изводи по предвиђеном програму за сељаку и радничку омлудину. На иницијативу Савези бораца среза израђен је план политичког и забавног програма.

Захваљујући добрим припремама као и преношење искуства резервних официра, војно стручни план за два годишта испуњен је са 100%. Осамнаестог октобра омладинци 1938 и 1939 годиште напуштиће логор. Боровак ће наставити нови обвезници 1937 годишта који ће почети свој боравак 5 октобра.

Поред теоретске и практичне војне наставе у слободним часовима омладинцима је омогућена посета биоскопима и гађање из бојевих пушака. У току боравка певачи Радио-Скопља приредили су за омладинце програм народних песама и игара.

ПРИВРЕДА

ЉУДИ И ЧЕЛИК

— Фабрика вагона са новим производима — Кооперацијом и освајањем нових делова добиће се бољи финансиски ефекат

Као што је познато фабрика вагона је изгубила лицитацију јер су предузећа „Ђуро Ђаковић из Славонског брода и Мостовска радионица из Ниша била јевтинија од наше фабрике. Неуспех је доживела и фабрика „Борис Кидрич“ из Марибора, јер није задовољила услове лицитације. Наша фабрика је добила посао од 1800 вагона. Гоша из Смедеревске Паланке 856 и 14 октобар из Крушевца 294 вагона. Укупно 2944. Према томе, фабрика вагона у Краљеву, на овај начин, предвидела је скалу израде и монтирање нових вагона периодично почев од 1956/7 до 1960.

Тим поводом у предузећу је дошло до померања радних места: особље које је радило на оправци вагона и цистерни за фабрику „Вискозе“ у Лозници и даље остаје на истом месту; радници из „Другог погона“ који су привремено радили на специјалним вагонима, — предузеће посао на оправци и монтажи нових вагона. Према томе у предузећу није дошло до вишка радне снаге јер би у том случају рад био усмерен у погону на оправци вагона за жељезнице, чиме би се капацитет оправке повећао. Ласта зараде радника остала је иста. Добијањем 1800 вагона фабрика врши преговоре за рад у кооперацији, извесних делова, са предузећима: „Гоша“ и „14 октобар.

Поред оправке вагона за јавни железнички саобраћај, фабрика се сада оријентише на производњу специјалних вагона, — од стране наручиоца... За последњу годину произведено је

За стругом

око 500 специјалних вагона носивости 3/; 6; 12; 25 и 50 кубика. Специјални вагони су састављени од делова израђених у нашој фабрици. Једино се увозе кочнице и бандажи, али је у пројекту да их освоје нека наша предузећа како би се број девиза смањио. Све конструкције за ове вагоне ради Конструктивни биро, који врши и склапање уговора и разрађује конструкције, према захтеву наручиоца. Ако је у питању нова конструкција, од стране наручиоца, — онда фабрика израђује један прототип, врше се пробе, а затим се вагон пушта у сериску производњу. То је једина фабрика у земљи ове врсте вагона чијом употребом могу да се похвале: Железаре у Зеници, Сиску, Илијашу, — фабрика „Борис Кидрич“ у Славонији, рудници: „Костолац“, „Колубара“ Нови Поповац“, „Бановићи“ и други који су их откупили. У току су преговори са Титоградом.

Успех фабрике претставља смањење увозних делова за 50%. Нарочито се то осетило за последње 2 године, — а произвела је од 1949 године до данас 5.600 вагона за јавни саобраћај, руднике и жељезаре. Смањењем увозних делова фабрика је постигла јачи финансиски ефекат. Фабрика сада припрема кооперацију са предузећем за израду аутомобила „Црвена Застава“ из Крагујевца, — за израду гибњева за возила нове лиценце италијанске фабрике „Фиат“. Одељење за израду гибњева: пужастих, лисватих и спиралних, већ израђује поменуте делове за предузећа у нашој земљи и постало је вредан испоручилац: — Индустрији мотора у Раковици, Змају у Земуну и, свим фабрикама шинских возила и лиценци за оправку кола јавног саобраћаја. Потврђен је уговор са ФАП-ом, а преговори са „Црвеном Заставом“ из Крагујевца су у току.

В. Томић

При Среском комитету СК биће оформљени курсеви политичке економије, филозофије и дијалектичког материјализма који ће трајати годину дана

— У својој дискусији рекао је друг Миладин Рудњанин, секретар Градског комитета —

У делу реферата који се односи на идеолошко - политички рад рекао је:

Прешао бих да говорим о неким искуствима и организацији идеолошког рада у граду и шта мислимо да предузмемо у овој години. Ми смо ранијих година имали строго организоване курсеве за партиско чланство који су наравно имали и својих недостатака. Касније реорганизације тога рада и преношењем тежишта на индивидуални рад комуниста ми смо испустили из руку контролу над таквим радом и нисмо били у стању да организованије спроводимо то у живот. То нам је довело у извесној мери и до неинтереса једног већег броја чланова СК а посебно нисмо припремили младе комунисте и које примамо у чланство да стекну основна знања из теорије марксизма.

Зато ми мислимо да у овој години поставимо идеолошки рад кроз више форми. Прво, биће организован курс при Среском комитету из филозофије и дијалектичког материјализма као из политичке економије. Овај курс трајаће нешто око годину дана и у њега мислимо да упишемо све чланове Среског и Градског комитета, неке секретаре основних организација, чланове предузетних комитета, другове комунисте који раде на разним местима као и један број перспективних комуниста.

Посебно за комунисте у основним организацијама поставити идеолошки рад тако да у плановима тог рада базирамо се на конкретним потребама свакe веће организације. Посебно ми у овој години мислимо да кроз семинаре Радничког универзитета обавезно укључимо комунисте с тим што морамо дати помоћ управи Радничког универзитета како у организовању овог посла тако исто и о избору предавачког кадра и начину рада. За територијалне организације ићи ћемо путем предавања и објашњења наше политике како на спољном плану такође и на унутрашњем развитку. Ово поткрепити конкретним примерима неслагања по разним питањима. За сеоске организације мислимо да тај рад мора да се организује путем сталног контакта чланова Градског комитета са тим организацијама и непосредна помоћ на указивању објашњавању наших мера на путу политике на селу.

Градски комитет такође организоваће кроз удружења и социјалистички савез план идеолошког рада на бази задатка који карактеришу свако удружење и организације и то објединити у један оквирни план социјалистичког савеза.

Такође мислим да је неопходно да Сремски комитет помогне општинским комитетима у стварању планова за идеолошки рад и одабирању материјала за исти.

Из Удружења слепих

Добијена средства утрошиће се за развијање културно просветног живота

Удружење слепих из Краљева добило је 100 хиљада динара наиме наменских средстава која се добијају сваке године из удружења слепих Србије. Добијена сума ће се утрошити на развијање културно — просветног рада, литерарних часова и на описмењавању слепих. У перспективи је и остварење шах сале. Према плану предвиђених дотација од Народног одбора, Удружењу слепих је дато 70 хиљада динара од 200 хиљада колико је предвиђено.

ЛЕП ПРИМЕР ПОМОЋИ УДРУЖЕЊУ

Чланови колектива фабрике за производњу кисеоника у жељи да помогну удружење слепих, постали су њени помажући чланови, истовремено су платили чланарину за целу годину и претплатили се на часопис удружења слепих.

ДВА ЧЛАНА ОДЛАЗЕ У ДОМ „ЛУЈА БРАЈА“

Удружење шаље ових дана два слепа друга у Земун у Дом „Луја Браја“ на оспособљавање. Када се буде евидентирало право стање у Срезу овај број ће се повећати. Сада се врше припреме за одлазак још 8 слепих.

Фоторепортер је забележио...

НА ДАЛЕКОМ ПУТУ

Свих дана делегација Савеза женских друштава Југославије отпутовала је авионом у вишедневну посету Народној републици Кини.

Делегацију је на аеродрому испратило више политичких и културних радника.

КАО У ПРОЛЕЋЕ

После обилних киша које су пре десетак дана пале у Врњачкој Бањи и околини, природа је опет живахнула. Тако су на многим местима поново процветале воћке, а пријатан мирис багремовог цвета потсећа на пролеће.

У дворишту Милана Раденковића у самом центру Врњачке Бање, јабуке су процветале беље него у пролеће, а након спадања цвета заметнуо се плод, који се брзо развија. Ако потраје дужи период лепог времена може се догодити да други плод сазри.

Поред овога деца су била прилично изненађена када су у шумарцима поред Врњачке реке пронашли шумску љубичицу.

Иако је већ јесен, Врњачка Бања пружа пролећну слику зеленила. Врло је мало пожутелог лишћа, које је ранијих година у ово доба покривало стазе паркове и шеталишта.

Старији људи веле да памте овакву јесен али наговештавају оштру и дугу зиму.

Б. Р.

ПОСЛЕДЊА ВЕСТ

Управни одбор фабрике вагона на својој последњој седници донео је одлуку да преда суду Управу железаре Сисак због неплаћених 7,5 милиона динара колико дугује за израду вагона које још није преузела.

УРЕЂЕЊЕ ТРЖИШТА У ВРЊАЧКОЈ БАЊИ

Управа за тржиште у Врњачкој Бањи је врло млада установа. Међутим, захваљујући залагању целог колектива, а нарочито управника, прилике на на врњачкој пијаци су се знатно измениле и поправиле.

Поред читавог низа мера које је ова установа предузела у циљу уређења пијаце, о в и х дана извршено је покривање целе северозападне стране тржишта, тако да су под модерно уређеним тремовима смештени шандови са млечним производима, медом и воћем и на тај начин су потпуно обезбеђени од додира са прашином и нечистоћом, а са друге стране и посетиоци тржишта су обезбеђени од временских неприлика.

Из разговора са Управником установе могли смо закључити да је ово само почетак једног великог задатка којег тржишне прилике наше највеће бање захтевају. У току идуће године отпочеће се са новим радовима и покривањем и другог дела пијаце, као и са увођењем разних новина саобраћених најмодернијим хигијенским условима. Тржишна управа са правом очекује да ће је у њеним напорима помоћи и надлежни органи, али је уверена да ће као и до сада за будућу градњу уложити добар део сопствених прихода.

Поред овога у саставу тржишта изграђене су и укусне просторије за канцеларије, тако да су по изгледу и уређености ово најлепше радне просторије у месту.

Примерно и похвално за једну установу која је пре непуне две године отпочела своје пословање са скоро незнатним средствима.

Б. Р.

Добро су почели

У Стублу је одржана конференција Социјалистичког савеза на којој је било речи о међународној политичкој ситуацији, јесењој сетви као и о колективном осигурању усева.

ГРАД БЕЗ МЛИНА

ПРОБЛЕМ МЕЉАВЕ МОГУЋЕ ЈЕ РЕШИТИ ИЗГРАДЊОМ МОДЕРНОГ МЛИНА

Пролазили смо великим халама Новосадскога Сајма. Дивили се изложеним предметима. Застајкивали крај интересантности. Дубоко уздисали. Ишли и пролазили. Све је лепо. Све је занимљиво. Али једно, то једно нисмо могли заборавити. Видели смо млин. Прави правцати млин какав одавно прижељкујемо у Краљеву, граду без млина, али граду чија ближа и даља околина меље по прастарим воденицама начичканим по Ибру и Морави.

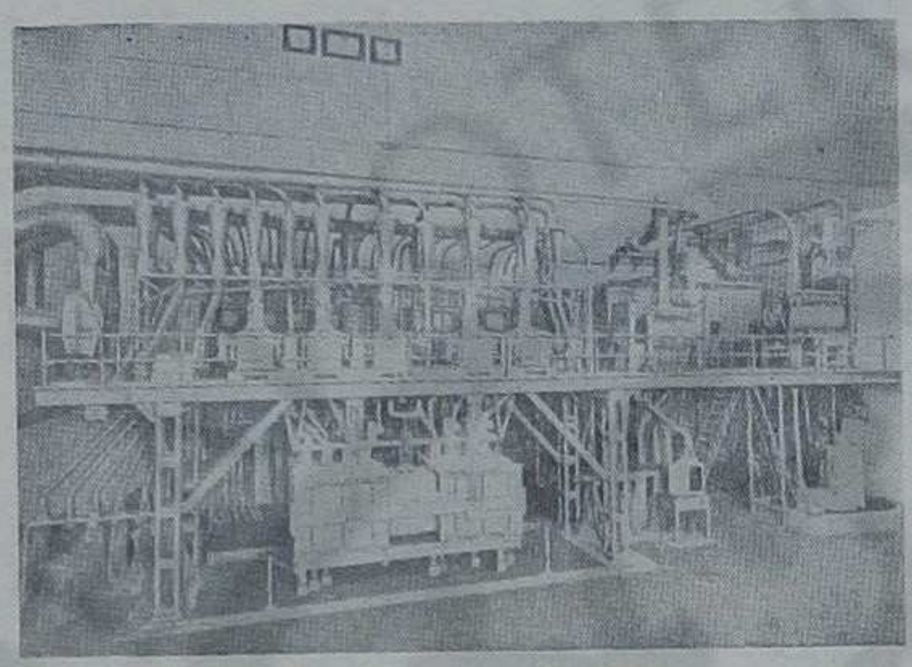

Унутрашњи изглед модерног млина

Како је то дивно имати у своме граду велики млин, који би млео стално, запошљавао људе, давао квалитетно брашно, давао мекиње и користио граду, заједници и чија би изградња коначно почела да решава питања ликвидирања примитивних речних млинова. Нестало би млинских устава на Ибру и Морави. Регулација корита ових река лако би се обављала. Вода би престала угрожавати плодна поља. Поплаве би биле спречене.

Први млинови су разграбљени. Није никакво чудо.

Грађевина великих и гломазних не треба. Милиони не одлазе у цигле, цемент и материјал. Ослобађамо се потреба за великим кредитима. Са малим срествима стварамо велике погоне. Погоне лепе и рентабилне.

Конструктори су радили. економисти економисали и створено је право ремек дело млинске индустрије, које нам се дубоко урезало у сећању.

Веома љубазно су нам разделили проспекте. Чувамо их, а гледајући размишљамо: Сан може постати јава. Град се развија, потребе расту, старе воденице пропадају, Ибар и Морава прете, а ми, очекујемо...

Очекују пекари брашно, грађани хлеб, пољопривредници мекиње, очекујемо да подигнемо оно што смо некад имали, а што је рат немилосрдно одузео. Ми верујемо у своје снаге, у своје способности.

Пешић.

Благовремене припреме топлих леја и набавка семена омогућиће потпунији успех у повртарству

Искуство учи да све радове треба благовремено предузимати, како би се растеретили онога посла у сезони када имамо пречих брига. Баштовани приступају припремама топлих леја сада, када је време суво и топло. Подвија се разноврсно ђубре. Просејава згорело ђубре и ставља под настрешницу да не кисне и не згрудва се.

ДА БИ СПРЕЧИЛИ БИЉНЕ БОЛЕСТИ

Површине за топле леје детаљно чисте и врше дезинфекцију у циљу спречавања болести на будућем расаду.

Од свих послова најважније је ступити у контакт са семенском службом у циљу набавке семена, јер закашњење повлачи за собом измену сетвених планова и наравно новчане неприлике.

Куповина семена „на брзину" непровереног квалитета и порекла редовно се свети.

Искусни баштовани — повртари при куповини семена склапају уговоре и наравно код ДОЗ-а осигуравају усеве.

Сада набављају баштовански алат, ако у њему оскудевају и поправљају рамове и прозоре, који су од сталне употребе оштећени.

Предузимањем ових послова сада, одразиће се у јануару и фебруару у уштеди радне снаге, новчаним издацима и олакшању рада радника на великој зими.

НА ПРАГУ ЈЕСЕНИ

Осигурајмо се садницама

Воћари јесте ли се снабдели садним материјалом за предстојећу сезону сађења воћака. Ако нисте интересујте се где каквог материјала има по расадницима. Осигурајте се и не дозволите да вам се деси да останете без њега, што није до сада био редак случај. Уговорите са расадничким службама унапред шта вам треба.

Прошлих година приметили смо многе да купују садни материјал на пијаци. Многи су се покајали, јер продавци нису продали оно што су обећавали. Наравно неуспех је био сигуран а разочарење велико.

Обиђите расаднике. У нашем срезу постоје два у Рибници и Беоцима. Разгледајте саднице и поразговарајте са стручњацима, радо ће вас примити. Обогатићете знање и донети правилну одлуку о припремама и подизању воћњака.

Да ли сте посејали спанаћ?

Налазимо се у добу када треба посејати спанаћ. За површину од једног хектара употребљавамо 30 - 40 килограма семена. Са толиком количином семена и са те површине очекивали би принос од 5000 до 7000 кг.

Приликом сетве изаберемо оцедније земљиште у циљу избегавања плављења, пошто овај повртарски усев не трпи велику влагу.

О корисности сетве није потребно писати, јер знамо да је то један од првих зелениша који стижу у пролеће. Продајом ранога спанаћа пристижу први приходи, а земљиште по дизању тога усева може се исте године још једном користити.

Исхраном спанаћем изван једноличне зимске исхране освежавамо организам и постичемо га на нормалније функционисање.

Све ово опомиње да не пропустимо драгоцено време његове сетве.

СВИЊОГОЈСТВО

Неколико корисних савета

Назимице за приплод одабирајте ако имају више од десет сиса, а код јоркшира и беркшира најмање 12.

Припуштајте назимице под нераста када су достигле тежину код првога припуста 100 килограма. Наравно потребна је солидна развијеност и старост.

Када почети прехрањивање

Не дозволите прашење у хладним, тамним и влажним просторијама.

Након десет дана по прашењу почните са прихрањивањем прасади.

Од другога дана по прашењу додајте прасцима гвожђа у храни, у облику зелене галице или чисте земље.

Држите крмачу са прасадима што више на паши и ширини.

Не залучујте прасад пре 8 недеља.

Не држите више свиња но што можете прехрањивати.

Коштано брашно поспешује развитак прасади и крмача.

Прасад за приплод одвајајте, неодабрану уштројте.

Лечите свиње и прасад од глиста, од којих наше свиње много пате.

За брзу услугу гостију

Скувати добро три јајета. Беланце ситно исецкати а жуманце пропасирати и све помешати са пола килограма кисела млека. Додати соли и бибера, измешати и служити уз хладну говедину или печење.

КАКО ИЗГЛЕДАЈУ А КАКО БИ ТРЕБАЛО ДА ИЗГЛЕДАЈУ ЗАДРУЖНЕ ПРОДАВНИЦЕ И ПРОДАВЦИ

Нема ниједног села у коме не постоји продавница земљорадничке задруге. Једне послују боље друге слабије, али је битно да су све оне једине које врше откуп и продају разноврсних производа, у колико поред њих не послује и неко трговачко предузеће. Мештани долазе и одлазе и стално су у додиру са продавцем. Разгледајући продавницу или робу, а уз то и продавца. Не може се рећи да је све како треба. Маст је непокривена. Брашно такође. Кекс и слаткиши прекривени мувама. Зејтин у кантама без славине. Со у дрвеним раскованим сандуцима, поред плавог камена или потковица.

Мислим да то тако не сме да буде. Задружне продавнице морају бити угледне као и градске. Све мора бити лепо сложено и покривено, заштићено од мува и прашине. Мештанима треба да служи продавница као пример чистоће и углед за лепо слагање производа по рафовима и излозима. Деца када купују бомбоне и слаткише, већ ту треба да виде шта значи лепа и чиста услуга. Човек мора у продавници да осети да се налази ван сточне пијаце, премда и она неби морала бити ругло нечистоће и примитивизма.

Не разумем зашто продавци не носе прописну одећу, већ су многи обучени као „адраповци". Треба ли за њих прописивати специјалне законе о одевању и чистоћи. Бријање мора бити обавезно. Заиста је несхватљиво да неко продаје сапун и жилете, а сам је зарастао у браду. Мисле ли појединци да је то начин за рекламирање робе.

Ово није тешко довести у ред ако се поседује добра воља и тежња за бољим и лепшим. Управни одбори треба да кажу своју одлучну реч и да кренемо даље на томе пољу.

З. П.

Зашто продавнице хлеба и бурека нису снабдевене вагама?

Санитарна инспекција у нашем граду имала је пуне руке посла док је успела уредити прилике у објектима за продају животних намирница и угоститељским радњама. Сваки њен корак био је пут ка успеху у сврху очувања здравља становништва.

Исто би нас обрадовала вест да одговарајући органи заведу и ред у продавницама хлеба и бурека. Ако све продавнице морају бити снабдевене вагама, зашто се чини изузетак са продавницама хлеба и бурека. Нико при куповини не зна колико је чега купио. Продавац сече од ока па колико се коме „заломи".

Такав начин рада је за сваку осуду а подржавање садашњег стања је неоправдано. Индустрија производи све врсте вага и оне се лако могу набавити. Ако неко зна килограмску цену онда треба и да за то добије одговарајућу количину робе, стога предлажем да се ово прихвати и безусловно спроведе у дело. То је у интересу целокупне јавности и угледа продаваца и продавница.

З. Пешић

Успела изложба исхране

Савез женских друштава Србије са још другим организацијама и установама, покренуо је широку акцију за правилну исхрану становништва. У оквиру ове акције организована је у нашем срезу „Недеља правилне исхране" која је трајала од 24 до 30 септембра.

Ова акција дала је више корисних резултата, а за последња три дана Савез женских друштава у Краљеву припремио је малу изложбу успело конзервираног воћа и поврћа.

МОТОРНИ МЛИН — ЧЕКИЋАР —

Сточна храна се припрема и ситни да би организам домаћих животиња трошио што мање енергије за њихову прераду при варењу.

Нема пољопривредног производа намењеног сточној исхрани, који се домаћим млином не може прекрупити. Он ситни зрнасту и кабасту храну: кукуруз, јечам, овас, грашак, сојуљане погаче, сено, детелину, луцерку, кукурузовину и слично.

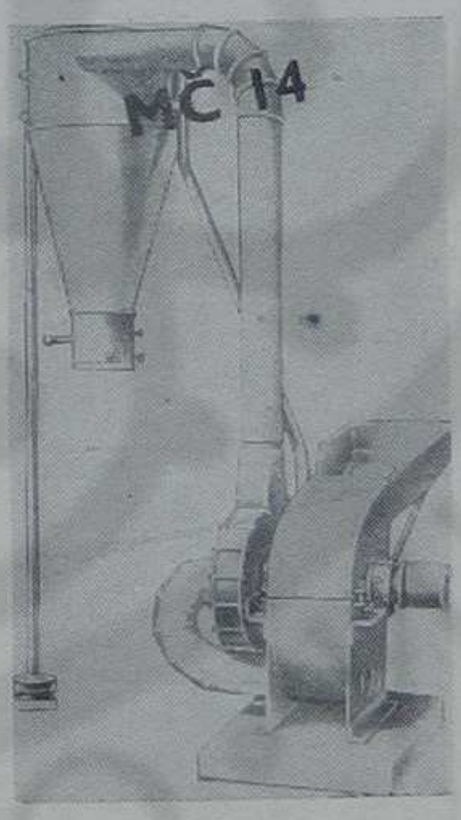

Чекићар

Добра му је особина да меље креч, азбест, вештачко ђубре и разне хемиске продукте. Као што видимо употребна му је вредност велика.

Трговачка радња „Плуг" у нашем граду ставиће вам веома брзо овакав млин на расположење уз слободан избор неколико домаћих фабрика.

У вишегодишњој пракси наши домаћи млинови показали су одлична својства, беспрекорним радом и издржљивошћу, те их радо препоручујемо.

Сарађујте у пољопривредној рубрици

„Абрашевић“ у новој сезони

Већ је месец дана како Културно уметничко друштво „Абрашевић“ ради у овој сезони. Поред хорске музичке и драмске секције, које је друштво имало у протеклој години, формираће се и тамбурашка и фолклорна.

Диригент Бранко Младеновић који руководи хорском и музичком секцијом, пришао је овом послу са великим залагањем. Упоредо са спремање новог програма, обнавља се и уметнички програм са последњег концерта из протекле године. (У првом делу песме за мешовити хор композитора: Шпољара, Станковића, Мокрањца и Персла, а у другом одломци из популарне Вердијеве опере „Травијата“, затим дует и соло песме уз пратњу оркестра, композитора: Јенка, Гаетана, Моцарта и Бајића.) „Абрашевић“ ће извести овај програм два три пута у граду, а затим одлази у Рашку, Бољевац и друга места. Предвиђа се такође обнављање програма са концерта народних песама за хор и оркестар композитора: Јоксимовића, Бошњаковића, Б. Младеновића и др.

Поред обнављања програма хор и оркестар ће спремити „Задовољну реку“ од Јосифа Маринковића, Хор сељака из првог чина „Продане невесте“ од Сметане, „У бој у бој“ од Зајца, као и још неколико композиција из класичне литературе. (У овим композицијам су заступљени солисти, оркестар и оба хора).

Оркестар од око 18 чланова, који је оформљен прошле године, увежбаће један Кончертино и Концерт А-мол од Вивалдија.

Овакав уметнички програм ће свакако и у овој години као и у протеклој, побудити интересовање наше публике. И ако концерти нису тако чести (што је нормално за једно аматерско друштво), они ће ипак утицати на васпитање укуса посетилаца. А када би наш град чешће могао да слуша популарну музику познатих мајстора, жеља за фолклором и забавном музиком сигурно би била много мања.

Драмска секција ће обележити нову сезону „Матуром“. Редитељ Пепа Николић, која се већ истакла даром и студиозношћу, хтела је овим избором да обухвати што већи број чланова. Међутим, недостатак просторија у многоме омета рад ове секције. Даљи репертоар, надамо се да ће бити одабран како би могао да врши користан утицај, како у граду тако и на селу.

Питање забавног живота нашег радног човека, а нарочито омладине „Абрашевић“ би, донекле, решио када би имао одговарајућу салу. Верујемо да би „Абрашевић“ имао смисла за организовање оваквих приредби, а и материјално питање овог друштва би се углавном решило.

Сцена из „Заједничког стана“

Д. Ерић

Недостатак музејског простора отежава отварање етнографске збирке

Кроњево је некад било под морем и океанем Тетис. Земљотреси и вулкани преобразили су крајеве . . .

Неми споменици дрвене прошлости сликовито говоре о историским збивањима, постанку градова и остацима римске културе. Потсећају нас на доба када је Стеван Немања ширио државу долином Ибра, за време феудализма.

Споменици античке историје нађени на теренима Сирче упознају нас са животом Трибола, Грка и Римљана, који су оставили трагова у рудницима: рударске справе, мостова и оруђа.

Протутњали су Хуни, Авари, Турци и... сви су оставили трагове.

Наш крај је богат и фолклором. Ретки примерци народне ношње из 18 и 19 века и друге народне умотворине омогућавају отварање богате етнографске збирке, али због недостатка просторија оне пропадају у магацинима музеја.

ПЕДАГОШКИ САВЕТИ

ВАСПИТАЊЕ ПРЕДШКОЛСКОГ ДЕТЕТА

Васпитање је неопходно потребно детету, то је свесно планско утицање одраслих на неодрасле у циљу да се развију све њихове способности (психофизичке).

Васпитање почиње од првих дана живота и траје све до потпуне формације човекове личности. Нарочито је важно предшколско васпитање, то је темељ за доцније образовање. Ту се формирају први појмови о животу и свету, први појмови о добру и злу, прве навике и прве дужности детета према заједници. Дете има поред физичке још и духовну страну и због тога има врло много индивидуалних особина и то на првом месту психичких. На ту његову духовну страну могу да утичу: родитељи, васпитачи, школа, улица и др.

Породица је један врло важан фактор за васпитање детета. Мајка је најглавнији фактор васпитања у породици. Каменски, први педагог који је увидео од колике су важности ти први утисци из најранијег детињства каже: „Дајте нам ваљане мајке па ћемо вам дати и ваљане грађане“.

Али васпитање у породици зависи од многих чињеница: од образовања самих родитеља, од позива очевог, од имовног стања породице, од броја браће и сестара и од духа породичног живота. Ово последње је најважније. Ако у кући не влада хармонија, нарочито између оца и мајке, онда од тога највише трпи васпитање деце.

Породица може имати штетног утицаја на дете јединче. Размажена деца су обично резултат превелике родитељске љубави. Тада родитељи прецењују своје дете и излазе у сусрет свим његовим жељама а како се навике детета формирају у његовом најранијем детињству то је врло важно наше опхођење према детету и према његовој самовољи.

У нашем данашњем друштву задатак васпитања је образовање социјално моралне личности, која би била способна за друштвени живот.

Да би се могли правилно васпитати, морамо познавати психичке и физичке способности детета. Претшколско се дете више руководи осећањем него разумом. Карактеристике његове јесу: покретљивост, живахност и активност. Зато су дечје игре и занимања врло важна, јер се дете кроз игру учи и васпитава. Игра је средство за свестрани развој деце. Потребно је да се деци дају разне играчке и материјал за игру. Игра није лукзуз, већ нужна потреба детета. Деца кроз игру стичу разне корисне навике, нарочито радне јер је игра за дете рад.

Такође важну улогу у васпитању деце предшколског узраста имају песмице, рецитације као и разне бајке и приче за децу. Кроз игру, песму, разне разговоре и доживљаје, као и својим личним примером, правилним и доследним развијањем изложених елемената, моћићемо постепено формирати добре и културне навике неопходно потребне у доцнијем животу за моралног иницијативног члана социјалистичке домовине.

Д. Поповић

Поводом годишњице ватогасаца

Њихов пример следили су многи -

СЛАВНЕ 1941 ГОДИНЕ - ПАРАДНИМ МАРШОМ НАПУСТИЛИ СУ ОКУПИРАНИ ГРАД

Прошле недеље одржана је прослава Дана ватрогасаца у целој Србији. Овај дан везан је за традицију Краљевачких ватрогасаца који су 1941 године отишли у партизански одред „Јова Курсула“ на Гочу са одећом, музичким инструментима, ратним и санитетским материјалом на очиглед окупатора.

На улицама града освањивали су летци који су позивали народ на оружје. Немци су појачавали опрезност. Немачка команда наредила је ватрогасцима да и они патролирају кроз град да би спречили растурање летака. Али, летци су и даље освањавали на градским капијама. Растурали су их сами ватрогасци. Друга група ватрогасаца бива непрестано у акцији. Једног дана пред очима стражара ватрогасци су запалили сењак. Високи пламен сламе унео је забуну међу Немце. Затим су ватрогасци морали исти пожар да гасе тако плански да је он до краја изгорео. Када су најактивнији били уочен од стране окупаторске полиције отишли су у партизански одред. То су били Бињa, Дева и Коља. После краћег времена ова тројица предлажу штабу одреда да изврше још једну акцију – да доведу у партизане ватрогасну чету са музиком...

Крајем септембра пред зградом друштва била је постројена скоро цела чета са музиком. План је био да се на камион натоваре што више ватрогасне спреме и униформе, да се однесе у одред. Али, камион је отказао. Ватрогасце то није поколебало. Обукли су по две униформе и пошли парадним кораком уз марш музике. Ишли су преко моста. Немцима на периферији то није било сумњиво јер су били навикли да ветрогасна музика излази из града да би свирала на сахрани немачких војника који су тих дана падали у борби против устаника. Смелим маршом уз акорде музике који су појачавали мржњу и презир према окупатору чета се све више удаљавала од града. Од тада је одред Јове Курсуле, а касније Краљевачки батаљон Прве пролетерске бригаде имао своју музику. Њихова блех музика забављала је борце и после најтежих окршаја.

Данас на мермерној плочи на згради ДВ друштва исписана су имена 8 палих другова који нису могли да сачекају слободу. Ту, на домаку града на очима Краљевчана исписана су имена другова чија традиција светли..

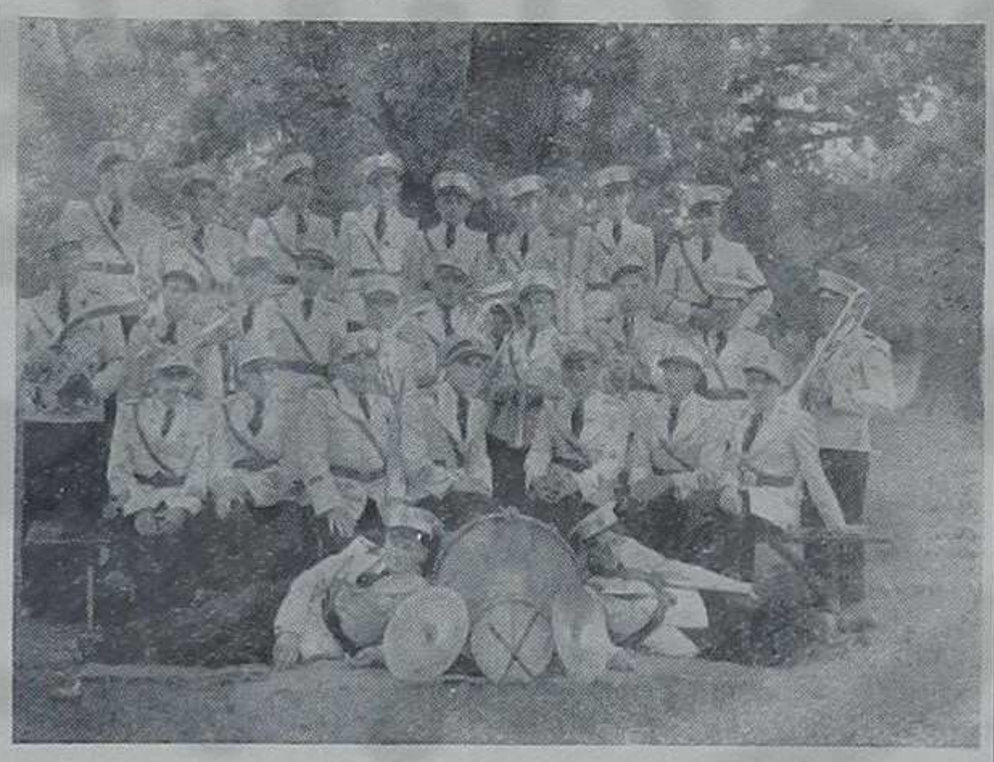

Туризам

У настојању благовремених припрема за идућу сезону, као и ради евентуалних потреба и у ван сезонском периоду туристички савез среза апелује и моли грађане и домаћинства која су вољна и располажу просторијама за смештај и презоћиште да сврате у просторије овог савеза ради договора.

Савез саставља спискове ових домаћинстава које ће доставити осталим савезним срезовима и градовима, на основи којих ће бити омогућен смештај домаћих туриста уз повољније цене прихватљиве платежној моћи ваших грађана.

Савез има и других потреба у духу припрема о којима ће разговарати са заинтересованима приликом њиховог доласка у просторије савеза.

Заинтересовани се моле да се за информације по предњем обрате савезу на Тргу Маршала Тита бр. 22 сваког дана, сем недеље, од 17 до 19 часова.

Из управе туристичког савеза Среза КРАЉЕВА.

За лепши изглед...

Диван је осећај проћи обалом Ибра са Рибничке стране и видети вредне раднике како уклањају једно од највећих ругла у овоме крају између старога дрвенога и новога гредастог моста.

Нестало је прљавог, старог, и нахереног дрвеног здања. Пред нама је чистина. Обала Ибра ослобођена ругла и становнина који нису представљали својим начином живота рекламу за туризам среза, града и нас самих.

Верујемо да ће овим кејом током јесени бити посађено довољно топола које ће својим зеленилом украсити околину и мост, те ће лети, ту у хладовини, многи грађанин наћи одмора слушајући шум Ибра. Можемо са задовољством поздравити такву и сличну акцију на улепшавању града и стварању удобнијег живота радним људима.

Зоран Пешић

У ПРЕДАХУ...

„Приватници и социјалистичка предузећа користе ученика у прековременом раду. У односу на прошлу, ученици и ове године закашњавају на часове, — рекао нам је наставник Школе ученика у привреди Никић.

Један час је завршен. Час физике, математике, српског језика. Свеједно. Одмор је: тренутци предаха, мале разоноде ,па ипак, да поразговарамо:

— Радио сам код водо-инсталатера, Шуше Душана — прича ученик. За осам месеци рада нисам знао за слободно време. Радили смо на одржавању зграда. Некада и по цео дан. Није ме плаћао!... Ни социјално осигурање нисам имао. Он је слагао рачуне зараде, а радницима је дуговао по сто хиљада динара..-

Ученик је живео без новчаних принадлежности иако је био сиромашног стања. Врло добар у школи. Послодавцу је зарада била циљ . . .

Ученик је био принуђен да промени послодавца . . .

* * *

Владимир Костић, лимар затворио је радњу због велике порезе. У радњи је имао два ученика: један му је био син. Сину је

нашао запослење, а ученика је испратио без принадлежности за две године! Дечак је изненада остао на улици!...

Зар то није крајња небрига о младим радницима који сутра треба да замене своје старије другове.

Има и других примера.

У школском дневнику пише — дана 20 септембра:

„Предузеће за прераду меса „Исхрана“ задржава ученике на прековременом раду, те свакодневно закашњавају. Молим разредног старешину да предузме мере...

Тога дана закаснило је десет ученика. Зашто?...

* * *

Ученик Ђерковић Миодраг, ради код Милана Настића, ковача на пијаци Код њега и станује. Сваког дана можете га видети како неуморно металним чекићем исправља ужарено гвожђе. Ради се непрекидно. Некада до касно у ноћ. Једног пијачног дана посао је био велики. Калфи нешто није пошло за руком и опоменуо је ученика; затим га потегао металним чекићем. Дечак је пао. Обавештен је мајстор, али је на све то слегао раменима. Ученику је требало указати лекарску помоћ. Мајстор је рекао, да је заборавио да извади здравствену књижицу за ученика!...

Докле иде небрига према ученицима у оваквим случајевима! Мајстор му је рекао да иде кући. На селу се дечаку здравље погоршало. После неколико дана затражио је лекарску помоћ. На боловање није имао права јер није био социјално осигуран. Мајстор га је 15 дана ослободио посла.

Овај случај није добио епилог код судије за прекршаје... Ученик се и даље налази код истог послодавца.

* * *

Све су то искрене приче ученика школе у привреди. Поједини мајстори користе њихове социјалне моменте и привуку их себи. Не плаћају им рад јер код њих станују, зато, немилосрдно користе још неразвијене груди.

Није редак случај да ученици раде и 12 сати: од јутра до мрака. Некада и недељом. А лето је за послодавце најбоља жетва. Све да би зарада била већа. Већина ученика ради до поласка у школу, а затим поново настављa занатски рад. Друштвене организације не могу у потпуности да сагледају стање ученика и однос послодаваца према ученицима. Не сагледавају вредност послодаваца јер они се некада због својих закулисних послова нађу и пред судом. Да ли они као такви могу да васпитавају младе раднике?

На школским конференцијама и у предузећу дискутујемо да је културно просветни и политички рад слабо развијен код радничке омладине, а сведоци смо чињеница које се понављају...

* * *

Све су то истините приче скупљене у ђачким клупама у присуству наставника. Приче које забрињавају. Истините приче које не треба да се понове... Да напоменемо: најбоље стање је код ученика у трговини. Ставови неких пословођа према ученицима служе за узор. У кројачкој радионици рубља, код Зоре Стефановић, ради ученица Јовановић Драгица, која прича својим колегиницама:

— Код нас је све уредно. Осећам се као код своје куће. Доста сам напредовала...

Ми јој верујемо...

Вл. Т.

ИЗГРАДЊА СТАНОВА У ИДУЋОЈ ГОДИНИ ПОВЕЋАЋЕ СЕ

* Колико су активни кућни савети?

Недостатак станова је честа тема за дискусију на седницама народног одбора општине, Савета станбених заједница и зборовима бирача. Прилив становништва са села, нарочито после ослобођења, знатно се осетио. Како Краљево добија карактер индустриског града то се број радника и службеника све више повећава. У овој години Станбеној управи поднесено је око 900 молби за доделу стана као и проширење.

Привредна предузећа у граду располажу са својим становима и тиме донекле олакшавају рад Станбеној управи. Тај број станова је недовољан. Прилив становништва са села је у стагнацији. Поднете молбе говоре да по потреби службе треба обезбедити најмање 10 станова и око 30 најхитнијим молбама изићи у сусрет. Улога комисије при Станбеној управи, у разматрању проблема и учествовање у раду извршних органа, правилно је схваћено и има корисну улогу за развој станбених фактора. У станбеној управи смо дознали да ће се идуће године у првим данима грађевинске сезоне почети са изградњом двоспратнице која ће имати 20 станова и налазиће се у центру града. Зграда ће бити подигнута из срестава станбеног фонда независно од других привредних предузећа и индивидуалних градитеља. Предузећа се ангажују за смештај својих радника што претставља још један корак да се донекле ублажи станбена криза која је у овој години достигла врхунац. Наш град ће идуће године добити још 100 нових станова од стране привредних предузећа и индивидуалних градитеља. Упознавањем прописа станбеног управљања смањен је број људи који купују неусељиве куће. То је отежавало рад Станбене управе. Број таквих купаца опада. Људи који желе да имају кућу оријентишу се на градњу путем дугорочних кредита код Народне банке. Занимљиво је истаћи, што није случај у другим градовима, да Станбена управа нема ниједан спор око стана код суда. Има примера који отежавају рад Станбене управе. Управа железничке станице довела је службеника без пријаве станбеним органима и уселила га у празан стан претходног службеника железнице који је отишао без замене. Тако да је те административне конце железничких органа тешко сада размрсити.

Садашње стање на одржавању зграда забрињава. Станари се не односе правилно према одржавању државне имовине. На неким зградама потребно је вршити хитне оправке. Станбена управа не може да рачуна на кућне савете, јер се у пракси показало да су неактивни. Ступањем на снагу нове стан-

бене тарифе кућни савети треба да одиграју важну улогу. Убирање кирије и уплате банци, одржавање чистоће и инсталација у зградама, у сарадњи са Стенбеном управом, треба да буде њихов домен. До сада се на њих није могло ослонити. Део кривице због те неактивности сноси и Станбена управа јер их је запоставила.

В. Т.

Мали савети за домаћице

Ако желите да употребите само беланце, немојте разбити љуску, већ на једном врху љуске направите већу рупу кроз коју ћете истрести беланце. Ако тако поступите жуманце у љусци биће свеже и после два дана, разуме се да јаје треба за то време да буде на свежем месту.

* * *

Малокрвна лица морају узимати храну која обилује гвожђем и лекари им препоручују ове намирнице: ражани хлеб, салате, кељ, мркву, спанаћ, лишће од келерабе, пасуљ, грашак, сочиво, јабуке, шљиве, грожђе, брескве, орахе, бадем. Од меса највише полу-печено месо на жару и цигерице. Жуманце је такође за препоруку.

* * *

Белим луком се могу саставити разбијени делови неког мањег предмета. Ивице разбијених делова треба истрљати чешњем очишћеног и напола пресеченог белог лука. Пошто се разбијени делови саставе треба их чврсто држати све док се сок белог лука потпуно не осуши.

У ОВОЈ ГОДИНИ БИЛО ЈЕ СЕДАМ НЕСРЕЋНИХ СЛУЧАЈЕВА НА ЖЕЛЕЗНИЦИ

— Станични круг биће ограђен —

Прелиставајући записник истражног органа на железничкој станици цифре прекршаја због непажње путника упозоравају. Статистика је показала да због непажње појединих грађана није редак случај да дође до несрећних случајева: гажења људи и запрежних возила. Тако је у овој години било примера који очито говоре да се треба држати прописа бар оних које сви познајемо. Кад је локомотива у покрету, маневрише и рампа затворена не треба пролазити. У овој години било је 7 случаје-

ва гажења, мањих и већих повреда. Радници фабрике вагона и даље прелазе преко пруге ометајући железнички саобраћај. Велику тешкоћу причињавају посетиоци фудбалских утакмица. Не користећи постојећи пролаз у близини, деси се да се заустави цела композиција да неби дошло до несрећног удеса!

— Приспели вагони у станичком кругу не могу да се контролишу па је дошло до крађе бакра, текстила, прехранбених артикала као и делова са вагона. Зато је питање заграђивања железничког круга разматрано на Управном одбору. Вратарска служба за спречавање путника прилазу воза је регулисана.

КОЛИКО ЈОШ ОСТАЈЕ?

Прави спортски риболовци дуго уживају у оваквим тренутцима...

30 година не долази у додир са људима

У селу Брезовици недалеко од Врњачке Бање живи 65 годишњак Миливоје Костић.

Скоро 30 година он нигде није изашао из свога дворишта жити је кога примио у кућу.

После смрти својих родитеља почео је да живи особењачким животом и да се издваја од људи.

Около куће Миливоје има нешто свога имања које обрађује ноћи или у време када никога нема у близини. Чим осети да се неко приближава његовом дворишту бежи у кућу, закључава се и на врата ставља тешко камење. После свога са тавана осматра и тек када се увери да је „опасност" од људи прошла он поново отвара своја врата.

Иначе у самој кући примитивно је сачинио све потребе. Посуђе му је од дрвета или камена, такође и ручни млин за кукуруз израђен је од камена а велики штедњак израђен је у комбинацији са камеником, земљом и дрветом.

Ни његови најближи рођаци немају права приступа у његово двориште. Када му донесу нешто од хране остављају на одређено место, а Миливоје тек када се увери да нема ни кога у близини одлази по храну.

Чудан је начин његовог живота. Када је наш фоторепортер успео да се привуче до врата и да га сними, овај је зграбио један велики камен и бацио се за њим, али је било касно. Осетљива трака ухватила га је у моменту када је окретао ручни млин за кукуруз.

Б. Р

Да ли значе?

... да је пронађена вакцина која ублажава велики кашаљ.

Амерички здравствени институт који је вакцину испитао, саопштио је да она тако сигурно делује да се велики кашаљ неће више сматрати као озбиљна болест.

* * *

... да просечно, свака домаћица која сама обавља све кућевне послове, пређе око 10 километара. Сваки пут она на својим ногама пренесе тежину тела од 50 до 100 километара. То је велико оптерећење па је због тога веома важно да домаћице обрате пажњу на ципеле које за време рада носе. Оне треба да буду меке, удобне и да нога у њима има природан положај, у противном, не само да ће стопала настрадати већ и чланак, крста а можда чак и зглоб у куку.

Укрштене речи

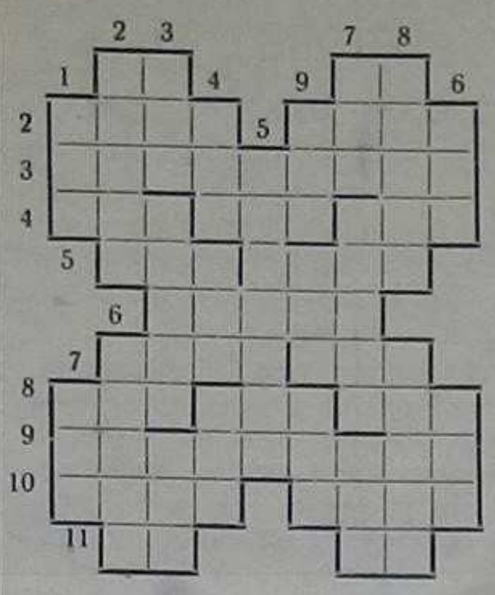

ВОДОРАВНО: 1) својеручно (скр.) — два иста слова — 2) стара мера за течност - марка аутомобила - 3) наша највећа покрајина, саставни део Србије - 4) уметност (лат.) - три различита слова - савез телесног васпитања (скр.) 5) три вокала (два иста) - устанак; 6) грчки цар из старог века· 7) свршетак - турске старешине; 8) ужичанин - зимски спорт - астроном (скр.) 9) изоловане, отклоњене; 10) спрат (стр.) - лако испарљива течност; 11) врста першуна - официрски (скр.)

УСПРАВНО: 1) име амер. глумице Гарднер-два иста и један различит вокал; 2) прилог за време - наше мушко име; мноштво пчела - марка лимузине - билијарски штап; 4) међународна скр. за предвојничку обуку - дугорепи папагај - садржина; 5) један омиљен спорт који је у нашем срезу занемарен; 6) врста похвалне песме - ујак (од миља) -једна падавина; 7) спава - сила, јачина - прилог; 8) варош у Војводини - удружење трговаца у средњем веку; 9) цар свих животиња - катран.

У IV колу постигнут 21 гол

Четири нерешене игре Хајдука из Јарчујака

И ове, као и прошле недеље, у Једиственој лиги вођене су занимљиве борбе. Такмичење се већ уходало и утакмицама присуствује све већи број гледалаца. На табели није било неких нарочитих рокада, јер су фаворити углавном решили сусрете у своју корист.

У четвртом колу постигнути су ови резултати: „Жича"-„Гружа" (Витановац) 6:1, Лађевци: Црвена застава-Напредак (Чибуковац) 3:0, Јарчујак: Хајдук - Напредак (Доњи Грачац) 2:2, Ушће: Радник-Партизан (Самаила) 2:1, Ратина: Полет-Борац (Адрани) 2:2.

ТАБЕЛА:

1. Напр. (ДГ)	4	3	1	0	11:	7	7
2. Борац	4	2	2	0	11:	6	6
3. Партизан	4	2	1	1	13:	6	5
4. Радник	4	2	1	1	7:	4	5
5. Жича	4	2	1	1	11:	11	5
6. Полет	4	1	2	1	10:	7	4
7. Хајдук	4	0	4	0	6:	6	4
8. Напр. (Ч)	4	1	0	3	15:	13	2
9. Ц. застава	4	1	0	3	7:	11	2
10. Гружа	4	0	0	4	3:	24	0

У недељу се игра пето коло. Састају се следећи парови:

Адрани: Борац-Жича, Самаила: Партизан-Полет (Ратина), Доњи Грачац: Напредак - Радник (Ушће), Чибуковац: Напредак Хајдук (Јарчујак), Витановац: Гружа Црвена застава (Лађевци).

Љ. К.

ХУМОР

Где је ћалац, да ми сад покаже како се раде задаци!

То су наши суседи. Прави се да их не видимо.

Сине мој — снаго моја!

Са свих страна света

Пронађена једна изгубљена Ван Дајкова слика

Један сицилијански сликар купио је у једној малој антикварници слику чији му се рам допао. Када је дошао кући и ближе разгледао купљену слику не мало се зачудио дивним бојама покривеним пожутелим лаком и још прецизнијим линијама које у многоме личе на линије познатог фламанског сликара Ван Дајка. Експертиза је показала да се сликар није преварио: он је заиста за мале паре купио једну изгубљену слику Ван Дајка која представља мајку са дететом.

Некада ђењени стручњак сада робијаш

Американац Џемс А. Милер стекао је глас одличног бравара — механичара који за трен ока може да отвори сваку, па и најкомпликованију браву на челичној каси. Њега су својевремено довели у Немачку да ту отвори приватне сефове Адолфа Хитлера, Хермана Геринга и других нацистичких величина. После рата се дуго о Милеру није чуло до пре кратког времена када је ухваћен у часу када је обијао касу у једној америчкој банци. Милер је полицији признао да је често вршио свој посао обијања каса на своју руку и без позива власника касе. Кажњен је са шест година тамнице.

Лечење оболелих пчела помоћу пеницилина

На овогодишњем међународном конгресу пчелара у Бечу поднео је између осталих и југословенски професор Иво Томашек реферат о лечењу оболелих пчела помоћу пеницилина. Лечење пчела разним антибиотицима је успешно. Ларве које су добијале терамицин, постале су не само имуне од једне болести трулења расплодних ћелија, проузроковане бактеријама, већ су се и веома добро развијале. На овом конгресу изнет је и интересантан податак да на свету данас има педесет милиона ројева пчела и пет милиона пчелара. Годишња производња меда у свету је толика да на сваког становника света отпада годишње просечно једна петина килограма меда.

Златна грозница у Индији

Од како су радници пре неки дан у индиском граду Капра, испод једног старог дворца, ископали тридесет и пет ћупова са златним и сребрним новцем, обузела је становнике града и околине права златна грозница. На хиљаде људи почело је да чепрка ашовима и крамповима испод старих кућа не би ли нашли на како закопано благо.

Међутим, сва су очекивања остала неиспуњена. Нових ћупова више нема. Стража чува прилазе дворцу, да би заштитила овај историски споменик.

КОМИСИЈА ЗА ИЗБОР И ИМЕНОВАЊА НО ОПШТИНЕ КРАЉЕВО

расписује

КОНКУРС

1. За два наставника математике, услов завршена ВПШ.
2. За једног наставника певања, услов завршена Средња музичка школа.
3. За једног наставника предвојничке обуке, завршен ДИФ.
4. За једног наставника фискултуре, услов завршена Средња фискултурна школа.

Молбе са потребним документима треба доставити НО Општине најкасније до 8 октобра 1956 год.

Комисија за избор и именовања НО Општине Краљево

ОБАВЕШТЕЊЕ:

Градска разгласна станица Краљево, Трг Маршала Тита бр. 4.

Врши разне декорације, у граду и срезу са својим материјалом и материјалом наручиоца као: декорацију града, уређивање изложби и озвучавање сала за свечаности, академије, скупове, игранке, утакмице и друго.

Исписујемо све врсте реклама и трака на папиру, платну и другом материјалу.

Вршимо објављивања—обавештења, огласе, радио реклама, рекламе декоративно сликовите на видним местима и прилазима.

Трговинске радње, производна предузећа, установе, масовне организације, удружења и остали, користите наше услуге јер ће Вам оне помоћи у вашем раду и пословању.

Разгласна станица Краљево Трг Маршала Тита бр. 4

Мали огласи

ПРОДАЈЕМ 24 ара земље код Сењака по врло повољним ценама.

За сва обавештења и услове упитати:

Стошић Миленка, болничара антитуберкулозни диспензер Краљево

ПРОДАЈЕМ четири стана. Цара Душана 74. Божић Саватије, Чачанска 20 Краљево.

ПРОДАЈЕМ кућу и имање у Врби. Цена солидна.

Ђуровић Миљко — Врба

Оглашавам неважећим сведочанство првог разреда гимназије.

Слободан Ђикић

Обавештење:

Обавештавају се сви имаоци оружја, који поседују дозволе за држање и ношење истог, да ће се регистрација за 1957 годину извршити од 10 октобра па закључно са 25 децембром ове године. Ко не буде до тога времена поднео молбу ради регистрације оружје ће бити одузето.

За сва ближа обавештења обратити се код надлежног ловачког удружења којима је дато упутство на време.

Из секретаријата за унутрашње послове НО среза Краљево бр. 15061 1 -X- 1955 г.

Одричем се своје жене Перуновке. Дугове које учини на моје име не признајем.

Радивојевић Радош — Годачица

Кроз Ибар

Биоскоп „Сутјеска" у 17 и 20 часова.

Од 5-7 „Анђео или демон" (ам.).
Од 9-11 „Она тражи срећу" (ам.).

Биоскоп Рибница у 18 час.

Од 5-7 „Цврчак" совјетски у боји.
Од 9-11 „Улица" италијански.

Библиотека

Улица омладинска број 17. Отворена сваког дана осим недеља од 8-12 часова.

Раднички универзитет

Сала Среског синдикалног већа. Понедељак 8 октобра: Василије Милојевић: „Васпитање породице" почетак у 18 часова.

Музеј

Понедељком затворен. Уторком и четвртком од 8-12 и од 15-17 ч. Средом, петком и суботом од 8-12, недељом од 9-12 и од 15-17 ч.

Non стоп продавница

Продавница „Ослобођење" улица Лењинова број 27 отворена је од 6,30-19 ч.

„Задругар"

Продавница улица Омладинска број 25 отворена је од 6-19 час.

Дежурне апотеке:

5 „Помоћ" код Среског одбора. 6-12 „Прва народна апотека" у Рајићевој улици.

Возови: полазак из Краљева.

За Београд; 3,17 (брзи)-7,09-14,07-22,24 (путнички).
За Скопље: 2,09 (брзи)-7,00-14,05-21,40 (путнички).
За Чачак: 3,10-14 (локал)-7,10-15,25-22,12.
За Сталаћ: 4,58-14,00-22,30.
За Богутовачку Бању: 4,30 (локал)-15,15 (локал)
За Трстеник: 7,25 (локал).
За Крушевац: 15.10 (локал).

Аутобуси: полазак испред хотела „Париз".

За Београд: 7,45 (пол. испред „Париза")-13,45 (пол. испрд Путника.
За Врњачку Б.: 11,00 (испред "Париза")-17,15 испред Путника).
За Крушевац: 9-(полази испред „Приза".)
За Чачак: 17,30-(испред „Париза".)
За М. Бању: 7-10-14-17-21,30-(полазак испред „Стотекса".-а, улици Хајдук Вељкова).

Краљевачки шахисти НА ПРАГУ ДРУГЕ ЛИГЕ

Преко 300 клубова из уже Србије, Војводине и Београда учествовало је у овогодишњем првенству Србије у шаху. Клубови су се такмичили прво на првенствима градова и срезова, па су касније преко низа елиминаторних такмичења ишли даље или испадали из такмичења. За финале првенства Србије, која ће се по свој прилици одржати на Палићу, пласирала су се само четири клуба, а међу њима и Слога.

Претпрошле и прошле недеље шахисти Слоге сусрели су се са шахистима „Срема" из Сремске Митровице. Први сусрет Слога је решила у своју корист са 5:3 док су у другом сусрету претрпели пораз са минималним резултатом 4,5:3,5. На тај начин Слога је успела да елиминише екипу „Срема" из даљег такмичења и обезбедила себи учешће у финалу првенства Србије.

Резултати првог круга Тодововић—Соколов 1:0, Остојић—Чудина 1:0, Синђић - Јунг 1:0, Матић — Радин реми, Семић — Милетић реми, Ђорђевић-Цветковић 0:1, Тапушковић — Видић 0:1 и Даниловић - Јурић 1:0.

Други круг: Соколов—Тодоровић 1:0. Чудина—Остојић реми, Јунг—Синђић реми, Радин—Матић 0:1, Цветковић — Сенић 0:1, Видић — Тапушковић, реми Јерић - Јевремовић 1:0 и Бежановић—Даниловић 1:0.

Први круг игран је у Краљеву а други у Сремској Митровици.

Најзанимљивији сусрети били су на прве две табле, Мајсторски кандидат Тодоровић успешно се супроставио познатом мајстору Владимиру Соколову. У првој партији он је још у отварању стекао позиционо предност коју је успео да задржи и у даљем току партије. Касније, он је захваљујући тој предности стекао и материјално преимућство и у лепој завршници добио партију. Међутим, Соколов је у другој партији успео да се реваншира нашем претставнику. Соколов је некоректно жртвовао фигуру за два пешака и јак напад на краљевом крилу. Тодоровић није добро наставио па је морао да се помири са поразом. У сваком случају он је постигао врло добар успех, јер је Соколов један од најталентованих млађих мајстора код нас. На другој плочи Остојић је играо веома сигурно и донео својој екипи један и по поен. Синђић и Матић су такође играли добро и освојили по један и по поен.

И док су играчи Слоге на првим плочама низали поене за своју екипу, они на задњим плочама нису играли најбоље. Слога је један од кандидата за освајање првог места на Палићу, али само ако јој у екипи не буде било изразито слабих места. Само ако се то поправи моћи ћемо да очекујемо пласирање Слоге у Другу лигу.

Првенство Краљевачког центра у фудбалу

ФАВОРИТИ ГУБЕ БОДОВЕ

Сирчани су врњачки Рај претворили у пакао и успели да до ногу потуку „Гоч". Сигурном игром у оба полувремена они су убедљиво савладали противника који до сада није знао за пораз на свом терену. Играчи „Гоча" нису били у стању да пораз поднесу спортски па су пред крај утакмице играли мало оштрије. Младост из Опланића је претрпела пораз од „Мл. Борца" из Врбе. У обостраној игри Врбљани су имали више среће. „Ибар" из Матарушке Бање савладао је „Мораву" из Мрсаћа тек у последњим секундима игре. Тако су фудбалери из Мрсаћа изгубили и другу утакмицу са 3:2. Краљевачки Омладинац је изненадио добром игром у Конареву. Домаћи су изједначили непосредно пред завршетак.

Резултати: Врњачка Бања: Гоч — Морава (Сирча) 0:3; Опланићи: Младост — Мл. Борац (Врба) 1:3; Матарушка Бања: Ибар—Морава (Мрсаћ) 3:2; Конарево: Будућност — Омладинац (Краљево) 2:2.

Табела прве групе

1. Морава (С)	2	2	0	0	6:1	4
2. Мл. Борац	2	2	0	0	6:3	4
3. Ибар	1	1	0	0	3:2	2
4. Младост	2	1	0	1	5:4	2
5. Будућност	2	0	1	1	3:5	1
6. Омладинац	2	0	1	1	3:6	1
7. Морава (М)	2	0	0	2	4:6	0
8. Гоч (В.Б.)	1	0	0	1	0:3	0

Пријатељски сусрет у Скопљу

ВАРДАР — СЛОГА 2:2 (0:1)

Скопљанци задовољни игром коју је Слога приказала

Футбалери Слоге гостовали су прошле недеље у Скопљу, где су у пријатељском сусрету са чланом Савезне лиге Вардаром играли нерешено 2:2. Утакмици је присуствовало преко 4.000 гледалаца. Судио је добро Каранфиловић. Занимљиво је да је један од аут судија био Борче Неделковски иначе Савезни фудбалски судија.

Резултат који је Слога постигла у Скопљу претставља пријатно изненађење. Такав исход сусрета мало је ко очекивао. Али више од тога радује нас то што је Слога у свим елементима фудбалске игре била равноправан противник Вардару. Слогаши су, за чудо, овога пута играли необично лепо и комбинаторно, тако да су у многоме поправили рђав утисак који су у ранијим сусретима оставили код скопске публике.

У почетку игра је била прилично растргана. Касније, међутим, сусрет је све више добијао у лепоти и динамичности. Вардар је углавном био надмоћнији у првом полувремену док је у другом делу игре Слога била боља. Очевидци причају да Слога одавно није играла тако добро. Створено је неколико повољних ситуација за гол, али су само две искоришћене. Код првог гола набачену лопту са десне стране примио је Пире Ђорђевић и у полуокрету волејем послужио Лукића који се налазио на неких десетак метара од гола Вардара. Лукић је без оклевања шутирао ниско поред голмана у угао. Други гол пао је после једне комбинације у којој су учествовали скоро сви играчи Слоге. Из одбране лопта је ишла од једног до другог играча Слоге а да је вардарци нису ни дохватили. Када су тако дошли до гола неко је од Слогиних играча упутио резану лопту према голману, и, када су сви очекивали да ће она постати плен голмана, Врга је изненада зашпринтовао и крајњим напором успео да пласира лопту крај изненађеног вратара.

Током утакмице испробан је већи број играча. Најбољи утисак од свих оставио је голман Локомотиве који је као гост бранио код Слоге.

Индустриска школа — СПШ 2:1

У пријатељском фудбалском сусрету, екипа Индустриске школе победила је екипу СПШ са 2:1 (2:0)

Игра је била врло оштра и на висини. Нарочито је импоновала навала на челу са Ђурићем, који је постигао оба гола за Индустриску школу.

СПШ је смањила резултат ауто голом десног бека Индустриске школе који је био један од најоштријих играча на терену.

М. Јовичић

Рудар из Бајевца води у другој групи

Футбалери Рудара осигурали су победу у Сјеници још у првом делу игре. Сјеничани су се неспортски понели према играчима и према судији. У Новом Пазару Копаоник из Лешка пружио је неочекивано добар отпор Текстилцу, нарочито у првом полуввемену. Текстилац је први гол постигао у 44 минуту. У другом делу Текстилац је успео да напуни мрежу Копаоника головима. „Рас" из Пазара је био слободан. Утакмица у Тутиву између Јединства и Бана није одиграна јер делегирани судија није отпутовао.

Резлтати другог кола: Сјеница: Слога—Рудар (Бајевац) 0:2; Нови Пазар: Текстилац—Копаоник (Лешак) 7:0. Води Рудар испред Текстилца.

У седмом колу IV зоне Слога се састаје са Беласицом из Струмице.

Утакмица почиње у 15.30

ЈУ-1-DKL Вас зове

Пише Ч. Митровић

Грађани који пролазе Рајићевом улицом, неће приметити осветљену просторију пуну омладине која свако вече до касно у ноћ разговара са младим људима из других крајева света. Жарка Африка, увек ледени Гренланд, домовина кафе Бразилија, земља дрених пирамида Египат и још преко 30 држава са свих континената су земље са којима наши пасионирани радио аматери одржавају везу.

Када на небу затрепере стидљиве звезде и својим сјајем загреје град, у одаји клуба аматера чују се пискави гласови морзеове азбуке. Некада и до касно у ноћ.

А, ако би који случајни пролазник закуцао у то време на врата њихових просторија и ушао унутра, био би сигурно зачуђен оним што би опазио. Видео би неколико апарата повезаних жицом и за столом младића са слушалицама на ушима, с руком на тастеру, нако напетом пажњом гледа на казаљке апарата. Чуђење овог случајног посетиоца било би још веће, када би знао да овај наш члан радио клуба можда овог момента разговара с неким младићем Њујорка или неког другог далеког града обале америчког континента.

РАДИО КЛУБ

Прошло је девет година од како је у Краљеву основан радио клуб. У прво време у њему је било окупљено само неколико најстраснијих љубитеља радио аматерства. Број чланова је непрекидно растао, тако да је данас у радио клубу окупљено око 350 омладинаца из свих школа и предузећа у граду. Омладинци у клубу под надзором својих старијих другова израђују једноцевне, двоцевне, и троцевне радио апарате. Знатну материјалну помоћ у раду клуба пружао им је и гарнизон ЈНА. Клуб има и своју радиостаницу која свакодневно шаље у етер на хиљаде пискутавих морзеових знакова, примајући на исти начин поруке других сличних станица са великог дела земљине кугле.

Клуб је доста помогао и на оспособљавању другова који одлазе на отслужење кадра у ЈНА, а регрутовани су у јединице везе. До сада је при клубу завршило са радом више стручних течајева. Рачуна се да је кроз клуб до сада оспособљено око 800 аматера. „А" течајa. Сада ће у граду отпочети са радом још један течај, а у Чукујевцу већ увелико ради течај са 32 полазника.

Са своје стране чланови овог вредног колектива извршили су потпуну електрификацију села Конарева и железничке станице у Адранима. Нужно је истаћи да су чланови радио клуба у Краљеву све ове радове извршили на добровољној основи. Радио клуб се афирмирао у граду и у друштвено забавном животу. До сада је приређено пет изложби по радио грани, са изложеним пријемницима, дектекторима и другим радио иструментима које су израдили сами чланови радио клуба. За време једне такве изложбе вршена је бесплатна услуга поправки радио апарата, тада је оправљено око 100 разних радио пријемника.

КАКО РАДИ?

На читавом свету постоје хиљаде аматерских радио станица, које настоје ступитиједна с другом у везу. Овај контакт се успоставља или Морзеовим знаковима — системом радиотелеграфије или усменим разговором — системом радиофоније.

Да би се радио аматери различитих земаља могли боље споразумевати и ако не знају стране језике, утврђено је неколико десетина знакова. У исто време свака радио станица има своју кратицу. Све југословенске станице имају на почетку знак JU иза тога бројку која означава републику у којој се станица налази а затим још два три слова. Краљевачка станица има свој позивни знак JU1-DKL. Свака станица има одређене дужине таласа на којој ради. За сада станица у Краљеву ради на таласној дужини 44 метра.

Разговори који се обављају Морзеовим знацима, редовно су кратки. Оператери један другог поздрављају, питају како се чују, дали је пријем добар, како је време, евентуално се договоре да се у одређени сат ступе поново у везу, и скоро се увек договоре да ће писменим путем потврдити овај свој разговор. У ту сврху служе и т. з. карте које свака станица има. Ове карте на тај начин означавају обављене разговоре и везе и чим их један оператор има више тим је и његов успех већа.

ЈЕДАН ОД НАЈБОЉИХ

Краљевачки радио аматери имају око 400 овакових картица из великог броја земаља. На списку радио аматера из нашег града са којима се одржавају, или су одржане везе, налазе се преко 30 страних земаља. Треба истовремено рећи да ових 400 карата потврђују тек половину веза успостављених између Краљева и бројних градова готово свих европских а и прекоморских земаља. Велики део тих разговора обавио је млади талентовани аматер Драган Голубовић, и њега под именом Гоша, и ако га никад нису видели познаје неколико стотина аматера европског и америчког континента. Сада се налази на отслужењу рока у ЈНА, где је такође врло активан као радио аматер. Другови у радио клубу га с нестрпљењем очекују јер ће његова помоћ младим друговима бити драгоцена.

Није било дана да Драган Голубовић не наврати у просторије клуба.

МЕСТО ЗА ОМЛАДИНУ

Несумњиво овакав рад је не само занимљив него и врло користан за образовање омладине. Зато је велика штета што сада у Краљеву поред неколико хиљада омладинаца, активно их ради неколико десетина, а од девојака ниједна. Утешно је, међутим, то што ће течај који ће отпочети са радом ових дана, окупити око стотину нових младих људи. За три месеца ови ће омладинци бити способни да раде на радио станицама.

Само то је нешто више од стотине. Требало би да их је у овом клубу Народне технике далеко више.

Радио клуб их очекује.

Уређује редакциони одбор—Одговорни уредник Младен Стојановић—Тел. 26—Тек. р-н код Ком. банке у Краљеву 13-КБ-I-Ж-78—Штампа „Слово"—Краљево