Ибарске НОВОСТИ

ЛИСТ ЗА ДРУШТВЕНА И ПОЛИТИЧКА ПИТАЊА КРАЉЕВАЧКОГ СРЕЗА

Број 142 - Година IV | КРАЉЕВО, 17 ФЕБРУАР 1956 ГОДИНЕ | Примерак 10 динара

ИСТОРИЈСКИ АРХИВ Библиотека Краљево

Са градске конференције Савеза комуниста

КОМУНИСТИ МОРАЈУ ЈЕДИНСТВЕНО РЕАГОВАТИ ПРОТИВУ СВИХ НЕГАТИВНИХ ПОЈАВА

— Истакао је у реферату друг Миша Рудњанин —

На градској конференцији Савеза комуниста у Краљеву поднет је извештај о раду у протеклој години и изабран нови Градски комитет од 19 чланова. У састав новог комитета изабрани су чланови: Раде Вуковић, Ружица Виторовић, Милоје Димнић, Љубинко Ђорђевић, Владе Ђурасовић, Јован Живић, Мијат Јовановић, Бранко Красојевић, Јован Митровић, Александар Маричић, Илија Миливојевић, Здравко Мирјанић, Селимир Обрадовић, Војимир Поповић, Миладин Рудњанин, Бранко Ранђеловић, Милутин Рудњанин, Стеван Суша и Раде Стојановић. У ревизиону комисију изабрани су. Миодраг Јањић, Божидар Павловић, Александар Поповић, Миодраг Ракочевић и Радомир Спасојевић.

За секретара новог Градског комитета Савеза комуниста изабран је Милутин Рудњанин.

У свом извештају поднетом на овој конференцији, досадашњи секретар Градског комитета СК Милутин Рудњанин осврнуо се на најзначајније спољне и унутрашње политичке догађаје, па је затим говорио и о конкретним проблемима из рада организације СК на територији општине Краљева. Поред осталог, он је истакао:

„Период од 10 година послератне изградње пун је успеха на које је наш народ поносан, и иако је морао издржати многе тешкоће. Те успехе било је могуће постићи захваљујући пре свега јединству Савеза комуниста, као и решености да станемо у ред развијених земаља. Створили смо тешку индустрију, подигли безброј објеката које не морамо набрајати јер сви то знамо, а тиме створили јаку економску основу за нов курс у економској политици која искључиво иде да развије остале гране наше привреде а у првом реду пољопривреду. Изградња крупних објеката захтевала је улагање већих средстава и да због тога нисмо били у стању упоредо да развијамо све гране привреде. Оспособљавањем тих објеката долазимо у могућност да сада идемо на подизање животног стандарда радних људи. Но треба напоменути да се јављају и нека несхватања у погледу подизања животног стандарда. Неки људи мисле да се то може постићи повећањем својих принадлежности или пак тумачење непријатељски настројених људи да у нашој привреди није нешто у реду и да се одричемо пута који смо изабрали у привреди, тражећи нешто сасвим друго а под притиском других земаља.

Сасвим је разумљиво да подизање животног стандарда може се остварити и једино могуће улагањем средстава тамо где ћемо најбрже створити нове вредности као и повећањем потрошне робе и повећањем производности рада".

„У правцу решавања свих ствари — рекао је у даљем излагању друг Рудњанин — на местима где се комунисти налазе, и активнијим политичким деловањем са људима који су у непосредној близини, створили смо активе комуниста у привредним и друштвеним организацијама са циљем да се оријентишу у отклањању разних негативних појава да активно решавају проблеме у привредним организацијама у којима раде итд. За релативно кратко време показују се и резултати тог деловања а тиме и оправдана постојаност истих. Њих треба и даље развијати и пружати сталну помоћ како би што успешније деловали. Сматрамо да су неопходни договори комуниста по разним питањима како би најбоље омогућили уношење социјалистичких схватања и јединствено заузимали став. Пасивност комуниста, мирно посматрање, уношење нездравих схватања у неке наше органе, друштва, удружења и у предузећа опомињу да је потребно предузети одговарајуће мере, пре свега, у Градском комитету и организацијама уопште, за јединствено реаговање комуниста против свих негативних појава. Негативне тенденције о схватању унутар Партиске демократије дошле су до изражаја у појединим нашим основним организацијама. Користе се састанци ради задовољства личних амбиција, као што је пример неких комуниста у Основној организацији Савеза комуниста Предузећа за одржавање пруге. Жучно се дискутовало око тога зашто Железнички комитет да дискутује о људима који би могли доћи у обзир за руководство Основне организације. Или пак шта има Комитет да се мешa у унутрашње ствари предузећа. Ово се мишљење појединаца намеће читавој организацији како би комунисти прихватили мишљење тих појединаца. Или други пример где комунисти из Жиче вечито расправљају о неким препричавањима и неком црквеном крсту кога су тобоже комунисти исчупали, а у суштини се ради о болесним амбицијама појединаца и борби за руководећа места села Жиче.

Оваквих и сличних појава има још у неким организацијама. Само ова два примера јасно говоре да се ту ради о уношењу туђих схватања и да се схвата улога организације у овом периоду. Друг Тито на Трећем Конгресу Савеза комуниста јасно је рекао: „Ниједна организација Савеза комуниста неможе бити самостална у смислу неизвршења одлука виших руководстава". Тиме је довољно речено да комитети морају да воде бригу и о кадровима и да мешање комитета у ствари основних организација и предузећа иде искључиво да се помогне тим организацијама у што правилнијем решавању проблема. То и таква мешања ниједног момента не спутава иницијативу комуниста већ напротив даље развија.

Миша Рудњанин

Успешно отклањање ових негативних појава могуће је предузимањем низа ме-

— Наставак на другој страни —

ПОСЛЕДЊА ВЕСТ

У секретаријат Градског комитета изабрани су: Миладин Рудњанин, Селимир Обрадовић, Мијат Јовановић, Војислав Поповић и Раде Стојановић.

ИЗ РАДА ОРГАНА НАРОДНЕ ВЛАСТИ

НАРОДНИ ОДБОР СРЕЗА РАЗМОТРИО ПРОБЛЕМЕ ЛОКАЛНЕ САМОУПРАВЕ

На заједничкој седници одборника оба већа дискутовано је о изградњи комуналног система и раду органа локалне самоуправе на територији нашег среза. Реферат о томе поднео је потпретседник НОС Витомир Милошевић. Поред тога, на овој седници је поднет извештај Комисије о градњи школе у Чибуковцу и извршен већи број именовања чланова разних комисија и одбора. На равноправним седницама већа размотрено је питање регулације реке Груже, потврђен је Статут Завода за социјално осигурање среза и решена још нека питања.

Шири извештај из реферата потпретседника о изградњи комуналног система објавићемо у наредном броју.

ПОЛИТИЧКИ ЖИВОТ У ЛЕШКУ

Обављени избори у организацијама СК

Протекли избори у основним организацијама Савеза комуниста на територији општине Лешак унели су прилично живости у политичком животу појединих села.

Према оцени Општинског комитета СК избори су са успехом обављени. На изборним састанцима извршена је анализа досадашњег рада и доприноса чланова СК у решавању политичких, културних, привредних и других питања. Посебно је размотрено стање у земљорадничким задругама и улога комуниста на јачању задруга. У основној организацији СК у селу Јарињe учињен је самокритички осврт на слабости чланова СК и чланова управног одбора задруге због којих је она доведена до ликвидације.

На општинској конференцији СК поднет је исцрпан извештај о раду основних организација и општинског комитета. Том приликом су истакнути поједини успеси, као и многи недостаци, пропусти и проблеми у раду.

У нови општински комитет СК изабрани су: Миломир Богдановић, Милан Гајић, Бошко Радосављевић, Светислав Радосављевић, Хранислав Вукадиновић, Драгомир Премовић, Констатин Ћирковић, Светозар Лопушина, Жарко Перовић, Љубомир Милић, Вукосав Танасковић, Драгослав Јаснић и Станиша Шумарац.

Хоће ли се нагодити...?

АЈК, У З М И! ХОЋУ... НЕЋУ... ХОЋУ...?

(Карикатура Д. Обрадовића)

Учествујте у наградном конкурсу за причу.

ДОГАЂАЈИ СЕДМОРИЦЕ У СВЕТУ И КОД НАС

Маврово

КАТАСТРОФАЛНЕ НЕПОГОДЕ. Снежне лавине које су се ових дана сручиле на неколико места на градилиштима хидроцентрале Маврово изазвале су катастрофалне последице те је дошло до веома великих људских и материјалних жртава. Према новинским извештајима из Македоније услед временских непогода нашло је смрт под снежним лавинама 53 лица, од којих су 11 граничари, 29 радници и четири породице са укупно 13 чланова. Одмах после ове несреће на место страдања послате су екипе за спасавање. У помоћ су притекли припадници ЈНА и грађани околине. Извршно веће Македоније предузима мере да притекне у помоћ преживелима и да се спасе материјална добра која су угрожена у селима и на градилиштима хидроцентрале Маврово. Тачан број људских жртава и материјалних губитака још није познат.

Атина

ПРЕДИЗБОРНА АТМОСФЕРА. У недељу, 19 фебруара, у Грчкој се одржавају пети послератни општи избори, на којима ће бити изабрано 300 посланика. Ови избори разликују се од ранијих по групацијама политичких странака и по томе што ће на њима учествовати највеће бирачко тело од успостављања парламентарног живота у овој земљи. Изборно тело броји нешто преко 4 милиона гласача. Овога пута оно је повећано за око два милиона, учешћем жена. Избори ће се обавити по већинском систему. Читава земља подељена је на 41 изборни округ који дају различити број посланика. Садашња изборна атмосфера наводи посматраче на закључак о порасту опозиционих снага и њиховим повећаним изгледима на претстојећим изборима.

Москва

КОНГРЕС КОМУНИСТА СССР. Почео је рад Дванаестог конгреса КП СССР, на коме је први секретар ЦК Хрушчов поднео реферат у чијем првом делу је изнео принципе спољне политике Совјетског савеза, у другом унутрашње проблеме развитка привреде а у трећем најактуелније партиске проблеме. Хрушчов је рекао да се Совјетски савез у својој спољној политици руководи лењинским принципима коегзистенције и немешања у унутрашње послове других земаља. Он је даље истакао да је у савременим условима могућа победа социјализма не само путем грађанског рата, већ и мирним, чак и парламентарним путем. У свом реферату неколико пута се дотакао и Југославије. Рекао је да СССР жели даље развијање пријатељских односа са Југославијом. У погледу унутрашњег развитка СССР Хрушчов је истакао да је пракса потврдила правилност промена које су извршене у индустрији и пољопривреди. Он је указао и на перспективу побољшања животног стандарда. У току следећих пет година планира се увођење седмочасовног радног дана.

Праг

ПРИВРЕДНА САРАДЊА. Потписан је споразум о регулисању нерешених имовинских питања између Чехословачке и Југославије. Склопљен је и споразум о дугорочним испорукама и кредиту за набавку инвестиционих уређаја у Чехословачкој и споразум о научно техничкој сарадњи између двеју земаља. Шеф привредне делегације владе ФНРЈ Мијалко Тодоровић изјавио је да су споразумом ликвидирана узајамна финансиска и друга потраживања која су настала пре, у току, и после рата. Потписани споразуми су значајни за међусобне односе наших земаља не само због тога што је постигнута сагласност о нерешеним економским питањима из протеклог периода, већ и због тога што се путем уговорених кредита обезбеђује даље проширење економских односа у обостраном интересу, а на бази потпуне равноправности.

НАСТАВАК РЕФЕРАТА

РАДНИКЕ треба смелије примати у Савез комуниста

— Наставак са прве стране —

ра за идеолошко подизање комуниста и осталих радних људи, а тиме олакшавамо уочавање негативних тенденција које коче даљи развитак социјализма. Метод убеђивања и политичког деловања био је и остаје основни задатак комуниста. Због тога поставља се као неопходно упознавање наше друштвене стварности, пута нашег друштвеног развитка и свега онога што се збива око нас. Ово је могуће постићи интензивним политичким радом свих комуниста. Из ове области дато је доста материјала од наших виших руководилаца који су нарочито у последње време разрадили питање нашег друштвеног развитка. Ако полазимо од те чињенице овде се не треба много мислити о формама како и на који начин остваривати политичко уздизање, већ свака форма која подиже ниво комуниста је добра. Не треба бежати од одређеног плана за идеолошки рад, већ се борити за његово остварење. Такође мислимо да је сасвим потребно упознавање комуниста наше организације са проблемима наше Комуне како би одређеније усмерили деловање у том правцу".

У делу реферата у коме се говори о друштвеном управљању и Народном одбору општине Рудњанин је рекао:

„Стварањем комуналних заједница у склопу општег комуналног система, нашем граду је припојен један број села која су раније била у оквиру Жичког среза, а тиме је повећано и територијално подручје. Овим се сасвим логично поставља и већа проблематика у односу на стару општину. Из ових разлога, а имајући у виду задатке које прима свака општина, морало је пре свега да се обезбеди такав апарат који може да обавља све послове. Поред тога је требало обезбедити квалитетан избор одборника, чланова Савета и комисија. Сада наш Народни одбор општине има 49 одборника, а од тога броја 30 одборника су чланови Савеза комуниста и то углавном са територије града. Морамо одмах напоменути да има појединих одборника са села који су раније осуђивани, а политички незаинтересовани на први поглед, док кроз њих долазе до изражаја разна назадна схватања. Социјални састав садашњег Одбора је 13 радника, 15 земљорадника и 20 службеника. Одмах пада у очи да је сасвим мали број радника и иако је Краљево индустриско место у коме се живи животом баш тих индустриских предузећа и сасвим би било нормално бирати одборнике из редова радника, инжењера и техничара тих предузећа. Но и поред тога што је учињен знатан напредак у овом правцу у односу на стару општину где је било сасвим мало радника, треба и даље попуњавати упражњена места радницима. Досадашњи рад одборника у разним комисијама и саставима био је задовољавајући, јер су савесно проучавали проблеме свог савета или комисије.

Мислимо да веза одборника са бирачима није била довољна а нарочито у граду. Ти одборници били су дужни да обавештавају своје бираче о одлукама и проблемима наше општине. Ово је неопходно баш због тога што имамо разна тумачења од стране неких грађана због необавештености, а кроз то и увлачење и непријатељских тумачења. Посебно је потребно са овим одлукама и проблемима упознавати комунисте како би њихова политичка активност била већа.

Друштвено управљање у органима власти изражено је кроз постојеће савете при Општинском народном одбору. Њихов рад до сада показао је видне успехе а што се огледа кроз питања која су решавана на седницама. Да би одлуке које доноси Одбор биле добро припремљене поставља се као неопходно да кроз све савете и комисије дође до изражаја темељно и савесно проучавање свих питања и да ниједну ствар не треба решавати преко колена. Комунисти који раде у разним саветима треба и морају да буду ти од којих потиче овакав рад. Посебно мислимо да би Одбор у свом раду морао више да користи зборове бирача а тиме чује више предлога и сугестија и уопште добија масовнији карактер.

У Краљеву ради 35 разних организација, друштава, удружења и секција

У другом делу свог реферата друг Рудњанин је говорио о друштвеним организацијама и рекао да Савез комуниста политички делује и уноси линију Партије онде где се људи окупљају, где раде и делују било по својим наклоностима, интересу или потреби. У нашем месту створено је 35 разних организација, друштава, удружења и секција, кроз које је окупљено око 65% људи, жена, омладине и деце. У свему овоме треба усмерити и васпитање у социјалистичком духу. Социјалистички савез у граду са припојеним селима има око 10.600 чланова и своје деловање спроводи кроз разна предавања, објашњења политичких мера организовањем усмених новина и др. Али морамо констатовати да још увек имамо несређених организација, а нарочито у неким селима и да се често закашњава са извесним стварима у погледу предузимања задатака.

Наш развитак комуналног система нужно захтева, у првом реду од Социјалистичког савеза радног народа да се бави свим проблемима и да буде иницијатор за покретање акција, да правилно реагује на извесну аполитичност, и зато је неопходно у овом периоду када вршимо изборе у овој организацији да обезбедимо избор најбољих и најуздигнутијих комуниста како би снага ССРН била већа.

На крају излагања друг Рудњанин је рекао: „Оријентација Комитета била је на форсирању млађих другова радника како у предузећима тако и у сам Градски комитет где је кооптиран један број другова радника. Ова оријентација била је сасвим правилна јер је Краљево индустриско место. Мислимо да је јединство у ГК претстављало гаранцију за спровођење одлука у живот и да то јединство треба и даље сачувати. Нови комитет који буде изабран треба и даље да развија иницијативу, да скупи око себе уздигнутије комунисте и тиме омогући свестраније усчавање проблема и бори против уношења у Савез комуниста незаравних и туђих схватања а то нам даје гаранцију да организација СК Краљева буде спремна да прихвати задатке који стоје пред њом".

ВОИМИР ПОПОВИЋ, радник фабрике вагона, изабран је за члана секретаријата Г. комитета

За већу активност у Народној техници

ИЗ АУТО-МОТО ДРУШТВА

— Потребна је помоћ у наставном кадру —

Ово друштво ради већ дуже година. Из њега сваке године излази добар број омладинаца-возача аматера са завршеним шоферским курсом. Међу њима доста их је било који су од стране Војног отсека упућени на разне курсеве, јер кроз исте долазе до већих знања а то ће им помоћи када се буду нашли у редовима наше Армије. Да би друштво нормално радило потребна је материјална помоћ. Исту му пружа Фабрика вагона, а такође и Војни отсек.

Помоћ у наставном кадру могло би у доброј мери да пружи Друштво инжењера и техничара при предузећу у томе што би наставници били из њихових редова, а за њихов рад би следовала извесна награда. Ово је потребно споменути из тих разлога што у Ауто-мото друштву ради само један техничар одржавајући часове полазницима курса не тражећи ни минимални хонорар. Сигурно је да кад би се више заинтересовали за рад Ауто-мото друштва не би дошло до тога да поред доброг броја стручних инжењера и техничара ради само један друг. Ово друштво треба помоћи и омасовити јер од њега има користи како заједница тако и појединци.

М. Чопић

Велики број омладинаца активно ради у организацији Народне технике

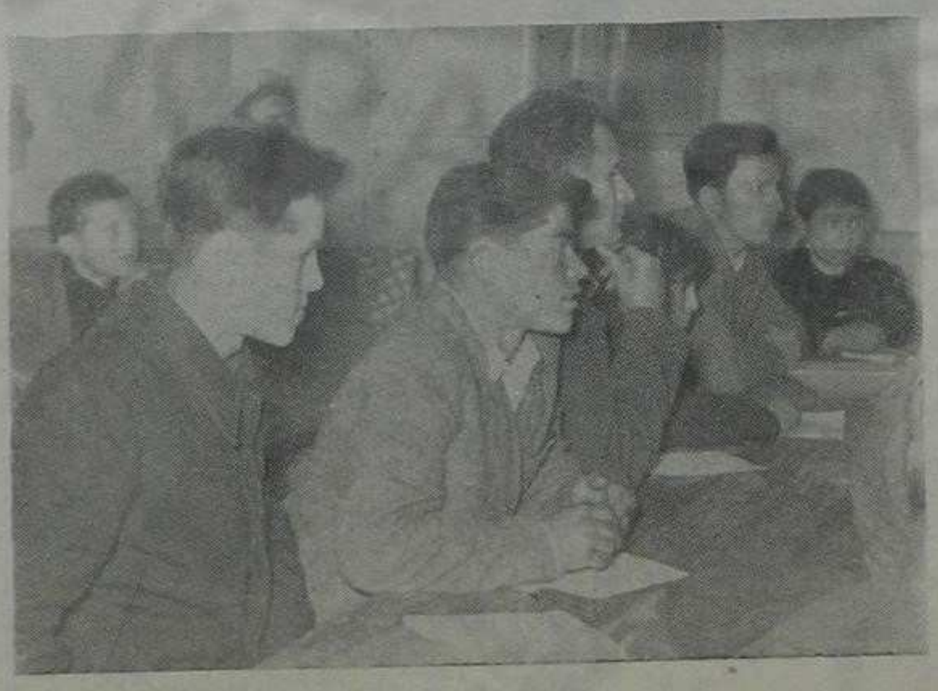

На једном часу у Радио клубу

Активност Савеза бораца

Годишња скупштина у II организацији

Ових дана одржана је годишња скупштина Савеза бораца НОР-а II основне организације у Краљеву. Присуствовало је 170 чланова. Као гости били су присутни представници среског и градског одбора Савеза бораца, мајке и жене палих бораца и жртава фашистичког терора и други.

Говорећи о раду организације — друг Миљковић је истакао, да се активност чланова, поред осталог, осећала нарочито у раду друштвених организација. Чланови Савеза бораца ове организације — истакнуто је кроз реферат — не само да су били учесници појединих акција, већ су били и истински тумачи наше спољне и унутрашње политике у делокругу свог рада. Организација је имала добру сарадњу са Друштвом пријатеља деце, а такође и са другим организацијама.

Посебну бригу организација је указала деци палих бораца и жртава фашистичког терора. Како у реферату тако и кроз дискусију истакнуто је да брига о деци палих бораца и убудуће треба да буде једно од најважнијих питања у раду секретаријата. Секретаријат је имао сталан увид и евиденцију о тој деци. За децу која похађају школу, организација је преко својих комисија имала сталан увид о њиховом учењу, владању и могућностима за несметано учење. Деци ј често указивано од стране другова из секретаријата како да раде да би поправила оцене, а родитељима како да подесе свој став према тој деци.

Извесном броју деце чије су материјалне могућности врло мале, од стране организације предложене су стипендије. Деци палих бораца и жртава фашистичког терора крајем прошле године додељена је новчана помоћ у висини од 94.000 динара. У току лета организација је послала неколико детета на летовање.

В. П.

Прочитајте услове конкурса на четвртој страни

ШТА ОЧЕКУЈЕМО ОД РАДНИХ КОЛЕКТИВА У ОВОЈ ГОДИНИ?

Озбиљна настојања у Магнохрому

Можда људи у Магнохрому и не примећују да расту упоредо са колективом и фабриком сваког дана за степен више. Зато њима и сваки успех изгледа обичан и природан.

А успеха у овом младом колективу има заиста доста, али сваки његов напор и постигнуће пропраћено је у изобиљу тешкоћама и проблемима. Незгоде су су и објективне и субјективне природе, оне долазе и са стране а јављају се и у колективу.

Ако се бар и делимично проучи рад овог колектива у прошлој години и његов план за ову годину, није тешко сагледати његова озбиљна настојања на унапређењу производње.

ЈОШ ОКО 2 - 3.000 ТОНА

Због тога што рудници нису испоручили уговорене количине сировине, колектив је у прошлој години произвео 45.000 тона синтермагнезита, пет хиљада тона мање од предвиђеног плана. Уколико се сада повољно реши проблем сировина, предвиђа се да се ове године створи план од 53.000 тона синтермагнезита. У току ове године предвиђа се да се оствари план производње опека од 14.000 тона, колико је износио и претходне године, рачунајући да буду употребљени већ постојећи капацитети у изграђеним одељењима.

Колектив међутим, предузима мере да у четвртом кварталу ове године повећа производњу опека за још 2—3 000 тона и у ту сврху је изградио ново одељење тунелских пећи. Предвиђено је да се до априла доврше сви радови око оспособљавања овага новог одељења и да се до септембра поставе уређаји за пресовање опека и изврше пробе. Овај план, међутим, може да буде осујећен недостатком материјалних сретстава за извођење тих радова.

Изградњом одељења тунелских пећи обезбеђује се капацитет производње опека од око 30.000 тона, рачунајући и силика опеке које ће се и у овој години производити само према захтевима потрошача у земљи и то за домаће коксаре, жељезаре и електро пећи. Већ у наредној години колектив ће моћи да производи до 10.000 тона силика опеке и да са том количином задовољи потребе за овим производом у читавој земљи.

УРЕЂАЈИ КОЈИ ЋЕ СЕ ИСПЛАТИТИ ЗА ГОДИНУ ДАНА

У Магнохрому се сваке године учини понешто на унапређењу производње и изради нових артикала. Поред недавно освојене производње силика опека, у прошлој години је овај колектив успео да овлада процесом израде патентираних опека за сводове сименс мартенових пећи у металургији. Пробна испитивања овог производа која се врше у жељезари Зеница, показују добре резултате а о њима се повољно изражавају и страни стручњаци који присуствују пробама и интересују се за куповину.

Ове године се такође врше напори у циљу освајања нових производа. У току ове године колектив ће први пут моћи да производи изливни магнезитни материјал за потребе челичана, који се у нашу земљу још увек увози са страних тржишта. Из иностранства су наручени уређаји потебни за ову производњу који ће стићи у току фебруара. Годишња производња тог материјала износиће 2.000 тона, колико се сада увози са стране, и чија је вредност 250.000 долара. Ако се има у виду да набавка уређаја стаје свега 10.000 долара, или нешто мање, те ће се они врло брзо исплатити сопственом производњом.

Уштеда до 200 милиона динара годишње

Колектив показује озбиљна настојања и за овладавање производњом разних маса од магнезита и хромита које се много употребљавају у металургији и другој индустрији. Сировина за производњу ових маса је хромитна и магнезитна прашина која се јавља као отпадак и које има у изобиљу. Корист од коришћења ове прашине је двострука: смањује се проценат отпадног материјала од половине на четвртину, а с друге стране, тај отпадни материјал добија вредност, јер се претвара у сировину чија се потреба довоза смањује а нарочито хромне руде, за 25 осто.

У циљу рационалнијег коришћења ових сировина, колектив треба да уложи 40-50 милиона динара. Од ове рационализације добила би се годишња уштеда од око 200 милона динара.

Технички колегијум усмерава рад на свестраном разматрању даљих могућности за боље коришћење сировина, рационалнију употребу капацитета и побољшање квалитета производње. У средишту пажње је коришћење сировина из рудника „Бела Стена", зашта је колектив посебно заинтересован. Посебно истражно одељење добија све те задатке о којима је претходно дискуговзо технички колегијум.

Овај колектив самостално стиче искуство у процесу производње јер је он једини ове врсте. Радички савет и технички колегијум, међутим, дискусију о томе да би требало успоставити сарадњу са појединим истородним колективима у циљу стицања искуства у начину рада, радничком управљању и по другим питањима.

У овој години извоз опеке ће бити два пута већи

Од почетка производње у 1952 године досад, овај колектив је из године у годину постизао све боље резултате на домаћем и страном тржишу. Ако се извоз синтермагнезита на страна тржишта у 1953 годиниозначи индексом 100, у 1954 и 1955 износи 149 а у овој години има изгледа да ће достићи 160 отсто. Биланс извоза опека је још повољнији, јер се индекс 100 у 1954 години повећава у наредној години на 200 отсто, док се у овој години очекује да постигне 800 процената.

Путем извоза робе на страна тржишта, колектив је у прошлој години остварио око два милиона долара. У овој години извоз може бити још већи. Предвиђа се да извоз у наредним годинама буде два пута већи од домаће потрошње. Број страних потрошача се стално повећава. У новије време производи „Магнохрома" шаљу се и у Румунију. Већ раније успостављене су трговинске везе са потрошачима у САД, Канади, Белгији, Немачкој. Швајцарској, Италији, Скандинавским земљама, државама Јужне Америке и др.

Посебно за даљи успешан рад „Магнохрома" претставља нерешено питање набавке сировина, зашта би свакако требала да буде заинтересовзна шира заједница. На територији Чачанског и Ужичког среза рудишта користе и експлоатишу неколико предузећа која нису у могућности да благовремено одговоре захтевима „Магнохрома", јер су распарчана и тако разједињена не могу да дају већи капацитет руде. Само на територији Ужичког среза раде два таква предузећа, док их на терену Чачанског среза има три, а њихове техничке могућности су прилично слабе.

Треба истаћи да ови рудници испоручују „Магнохрому" свега 25. 000 тона руде а кад би извршили спајање могли би да шаљу и до 35. 000 тона и то руде бољег квалитета. Са рудником „Голеш склопљен је уговор за испоруку 28, 5 хиљада тона а са рудником „Шумадија" за 20 хиљада тоза. Није обезбеђено још око 10 хиљада тона.

Р. Ранковић

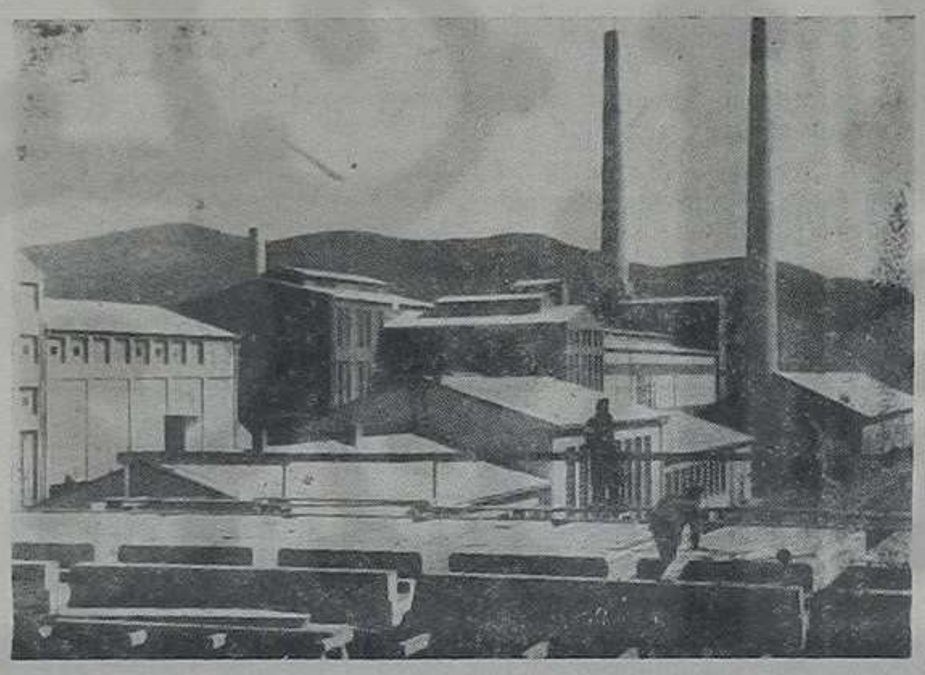

ФОТОРЕПОРТЕР ЈЕ ЗАБЕЛЕЖИО

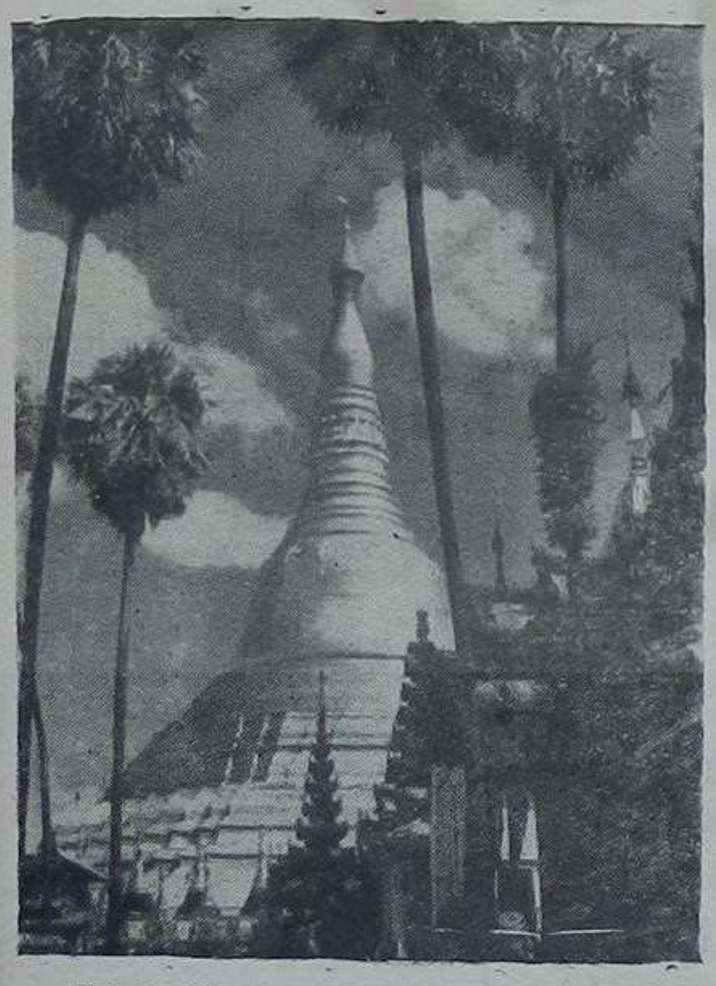

НЕИЗМЕРНЕ СУ ЛЕПОТЕ БУРМЕ И ОСТАЛИХ ЗЕМАЉА ЈУГОИСТОЧНЕ АЗИЈЕ

НА СЛИЦИ

Пагода у Бурми

Чланови југословенске привредне делегације примљени су од бурманског премијера У Ну. Они ће ово путовање искористити да посете и неке друге земље Југоисточне Азије. Обзиром на погодне услове који постоје у односима између наше привреде и економика ових земаља, посете југословенских претставника оцењују се као веома значајни кораци у правцу развијања ефикасне размене са овим земљама.

Питања ПОЉОПРИВРЕДНИКА

Нашој редакцији постављено је од стране Миодрага Дуњића земљорадника из Богутовца четири питања.

1) Како се засађује калем племените лозе „Смедеревке", „Хамбурга" и др. Који месец је најпогоднији за засађивање: да ли том приликом може да се употреби које вештачко ђубриво, а у случају суше да ли је могуће поливање?

2) Која врста вештачког ђубрива је најпогоднија за баштенско поврће, нарочито за парадајз и црни лук, на који начин и када га треба употребити?

3) Да ли је корисно ђубрити вештачким или стајским ђубривом засађен багрем на обалама река који треба да спречи утицај ерозије?

4) Да ли ће од стране власти бити одобрена продаја воћних садница из расадника нашег среза, због које болести је продаја била обустављена и да ли је опасност од појаве ове болести прошла?

Одговоре на ова питања припремиће инжењери агрономије Шумарац и Радовановић, а објавићемо их у наредним бројевима нашег листа.

Пољопривредници! сарађујте у вашој рубрици!

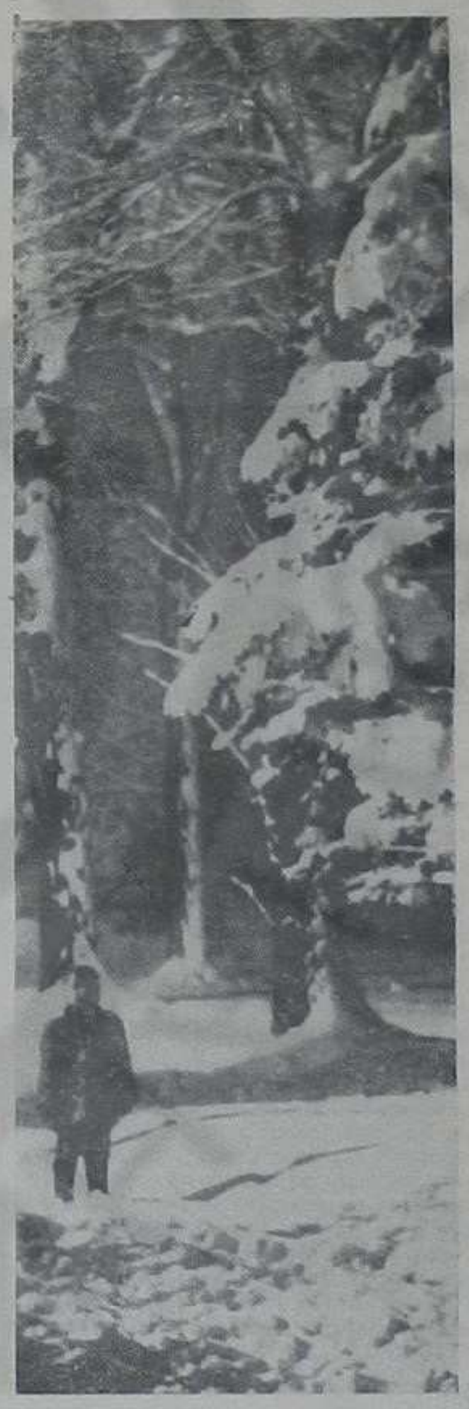

ДЕЦИ ЈЕ СНЕГ ДОНЕО РАДОСТ

У ЦИЉУ СУЗБИЈАЊА КРИМИНАЛА

Предузеће Морава у Рашкој предузима мере

Управни одбор трговинског предузећа на велико „Морава" у Рашкој претресао је на недавно одржаном састанку закључке донете на саветовању у Краљеву са руководиоцима привредних предузећа и организација, претставницима органа радничког управљања и шефовима рачуноводства. Одбор се нарочито позабавио питањем сузбијања криминала у предузећу и предузимањем мера за отклањање лица која су раније вршила проневере и мањкове. Одлучено је да се у будућем раду заузме оштар критеријум приликом пријема лица у радни однос.

Д. Вујавац.

ЗАПИСАНО У СУДУ

ОСУЂЕН НА 15 ГОДИНА СТРОГОГ ЗАТВОРА ЗБОГ УБИСТВА

Последица претеране употребе алкохола

Окружни суд у Краљеву осудио је ових дана Љубишу Бачевца на 15 година строгог затвора и 3 године ограничења грађанских права, а сина му Миломира Бачелца на осам година строгог затвора и годину дана ограничења грађанских права, због убиства Радослава Ердоглије, земљорадника из Отрока.

Једном на сеоској игранци позавадили су се полупијани Љубиша и син му Миломир са Радославом око тога што је Радослав хтео да прекине даље свирање Љубишином зету да би свирачи њему свирали. Исте вечери, на путу у близини своје куће, Љубиша је са својим сином извршио убиство Радослава.

Карактеристично је да је осуђени Љубиша пре и за време рата као кмет често био у напитом стању и да је тукао грађане и вршио друга злостављања и злоупотребе. Због претеране употребе алкохола извршио је и ово кривично дело у које је навео и свог сина.

СВЕ ВЕЋИ ДРУШТВЕНИ УТИЦАЈ КУЛТУРНО-ПРОСВЕТНОГ РАДА У СЕЛИМА ОПШТИНЕ ВИТАНОВАЦ

Примерно залагање просветних радника на популарисању књига

Просветни радници у селима општине Витановац, у сарадњи са Народним одбором ове општине и другим друштвеним организацијама, предузимају мере да читав културно - просветни живот приближе мештанима. Досад су постигнути врло лепи успеси, мада још доста проблема није решено.

Припреме које су почеле пред реонску смотру и сремски фестивал умногоме су оживеле културни и забавни живот села у овим зимским данима. Културно - просветно друштво „Татарац" које ради још од пре рата, настоји да и овог пута успешно претставља село на смотрама. Оно сада има драмску, фолклорну и хорску секцију и око 30 активних чланова. Највећу активност показује драмска секција, а озбиљна настојања запажају се и код других секција.

Културно-просветна делатност, међутим, није усмерена само на центар ове општине, већ се развија и у другим селима на њеној територији. Запажени су лепи успеси на том пољу у селу Витковцу где ради наставнички колектив при Осмогодишњој школи од девет чланова. У овом селу врше се сада припрема за стварање народног универзитета.

Значајан допринос културном преображају села имају течајеви за здравствено просвећивање женске сеоске омладине који раде у Печеногу, Годачици, Раваници, Лешеву, Стублу, Чукојевцу, Витковцу и Витановцу. Течајеви најуспешније раде у Стублу, Чукојевцу, Годачици и Витковцу. У Витановцу похађају течај 34 омладинке на првој и 30 на другој години. Сваке вечери после течаја одржавају се пробе у оквиру културно - просветног друштва. Захваљујући оваквом свестраном раду на здравственом и просветном просвећивању, у селима на територији ове општине све је мање сујеверја и других назадних обичаја у животу мештана. Уместо застарелих схватања, по сеоским домовима се могу запазити многе новине и савремени уређаји, што живот мештана чини културнијим и напреднијим.

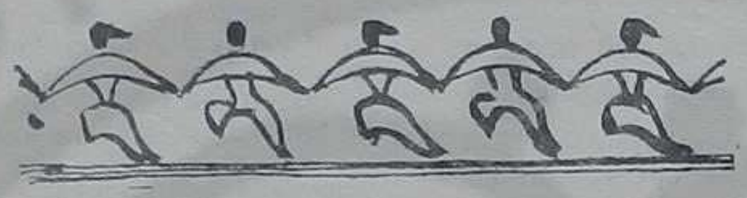

Непосредни утицај на васпитавање људи на селу врше и народне књижнице. Социјалистички савез у помоћ просветних радника у Витковцу организовао је врло успешан рад књижнице која је досад набавила око 1.400 комада књига. При овој књижници ради и читаоница. Ангажовањем Станимира Лукића, просветног радника Осмогодишње школе, књижница је срећена и он данас њом руководи доста успешно.

На територији ове општине организоване су народне књижнице и у Витановцу, Печеногу, Шумарицама, Чукојевцу, Годачици и Стублу. Књижница у Чукојевцу набавила је радио апарат и претплатила се на више листова. Вредно је истаћи залагање учитељице Милице Домановић у Шумарицама која је успела да путем школске деце постигне леп успех на популарисању књиге и да организује масовно учлањавање. Има и других лепих примера. Учитељ Бранко Илинчић у Стублу, радећи са припадницима предвојничке обуке, издваја талентованије омладинце и учлањава их у културно - просветно друштво и већ је основао драмску секцију.

У многим селима поставља се проблем просторија за културно-просветни рад. Књижница у Витановцу смештена је у једном одељењу задружног дома.

В. Сенићић

ПЕДАГОШКИ САВЕТИ

Васпитање у породици

Питању образовања одраслих данас се поклања доста пажње, а нарочито образовању радних људи. Стварни садржај, а и циљ образовања одраслих јесте, подићи културни ниво и производно техничку способност радног човека, оспособити га за стручну и друштвену делатност, јер виша свест која се формира омогућује откривање новог, развијање економских снага и друштвених односа као и уживање и коришћење културних добара која су људи створили. У овом циљу формирају се и раде раднички и народни универзитети, разни курсеви и др.

Из склопа образовања одраслих, једном питању поклања се врло мало пажње. Реч је о педагошком образовању одраслих, а нарочито о васпитању у породици чија је одговорност за правилно васпитања деце врло велика. Овом питању увек се прилазило кампањски и то скоро увек преко предавања ретко успелих, а често површних и неуспелих. На овом пољу највише у прошлости било је ангажована школа, док можемо рећи, да то није питање школе већ читаве заједнице. Породица је један од најважнијих полуга у васпитном систему и док се у производњи може дозволити већи или мањи проценат „шкарта" у васпитању деце несме да буде „шкарта". Зато одрасли, а нарочито родитељи имају велике обавезе, утолико пре, што наша породица у великом проценту заостаје за развојем друштва а нарочито у односима унутрашњи односи, живот и васпитање у истој.

Разлога за овај део образовања и нарочито за важност породичног васпитања има много и овде их не би требало износити, поготову што код родитеља у овом смеру постоји велико интересовање које би требало задовољити. У прошлости па и данас, поред школе овај део образовања негован је кроз педагошке радио емисије и кроз центре за васпитна питања. Но, данас у великом броју градова наше земље постоје и са великим успехом раде „Школе за васпитање у породици" или кратко, „Школе за родитеље". Ове школе одликују се систематским и богатијим системом рада. Имају своју физиономију са одређеним планом и програмом. Не ограничавају се само на предавања, већ и на практичне као и друге облике рада. Материја која се обрађује у школи разноврсна је али и поред тога даје једну органску целину. Например, у Загребу у једној школи оваквог типа обрађивани су, основи васпитања, васпитање у породици, дечја психологија, ментална хигијена, основи

хигијене детета у породици и социјална и законска заштита породице. Из овог примера види се ширина која много обећава ако се добро организује и за собом остави неколико месеци систематског рада. Без сумње, у свести људи остаће видни трагови у облику разних чињеница које ће их увек упућивати на то, да мисле о својим васпитним поступцима.

Школа би трајала три месеца да се ради два пута недељно по два сата у времену на пр. од 19 до 21 час. Ово последње зато да би се омогућио приступ и запосленим родитељима. Разуме се време трајања школе зависиће од плана и програма, а ово је само један пример.

Смело тврдим да имамо интересовања код родитеља, има и то доста Простора имамо па и предавача и то, добрих стручњака који би се врло радо прихватили тога посла на сасвим добровољној основи. У овоме би могла доста да помогну разна стручна удружења на пр. Секција спортског лекарског друштва, удружења правника, удружења просветних радника, и др. Значи недостаје нам једно тело које би бар у почетку организационо поставило и средило ову школу. Ову улогу би на себе могла да прими педагошка секција Друштва пријатеља деце или пак нека друга организација.

Обзиром на ограниченост простора овде се није могло рећи много али можда ће ових неколико редака побудити најпозваније да о овоме више размисле и предузму у овом смеру. Мислим да важност овога не треба толико потенцирати иако се има на уму чињеница, да добро породично васпитање оставља трага у целом животу васпитаника детета, а труд родитеља претставља њихов допринос остварењу васпитних задатака које наше социјалистичко друштво поставља пред родитеље.

АКТИВНОСТ ОПШТИНСКОГ САВЕЗА КПО ВРЊАЧКА БАЊА

ПРЕД НОВИМ ЗАДАЦИМА

Општински савез културно-просветних организација у Врњачкој Бањи извршио је ширу анализу рада културно - просветних друштава и других културних организација на територији ове општине, којом приликом је указао на многе нерешене проблеме.

У Врњачкој Бањи ниједна културно просветна организација нема просторије у којима би могла потпуније да развија своју делатност. Народни универзитет је без сале за предавања, Аматерско позориште и КПД „Абрашевић" без сала за претставе, а и летња позорница није за употребу.

Народни одбор општине показује пуно разумевање за ове проблеме и улаже напоре да доврши позоришну зграду која ће у знатној мери да ублажи недостатак просторија. Одбор схвата да треба да учини све што може и за адаптирање летње позорнице.

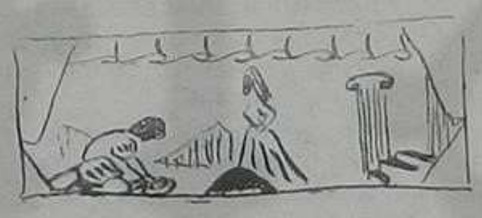

Да ли ће, међутим, ограничена материјална средства овог одбора моћи да подмире потребе, то је сасвим друго питање.

Вредно је истаћи да Општински савез КПО налази садржај свога рада иако му много шта недостаје. Одлучено је да се предавачи са Народног универзитета уступе, да се потпуно оформе и региструју културно - просветна друштва у Липову, Гочу и Станишинцима, јер су она и досад показивала извесну активност. Покренуће се живљи рад КУД „Абрашевић", које сада треба да одржи и своју скупштину. Одлучено је да се настави са пружањем помоћи сеоским књижницама и да се изврше припреме за претстојећи фестивал.

Карактеристичан је пример како овај савез организује рад сеоских књижница. Поред краћег семинара са сеоским књижничарима, позајмљује се известан број књига из Задружне библиотеке и шаље у друга села. После неког времена те се књиге замењују између књижница и тако стално круже од села до села.

Савез је приступио формирању Клуба пријатеља уметности (књижевности, позоришта, биоскопа итд.) и у томе је наишао на добар одзив. Народном одбору општине поднет је предлог да формира једну установу која би водила бригу о свим културним објектима и њиховом начину газдовања.

Д. Вукосављевић

Из рада Радио клуба у Краљеву

ИЗГРАДИЋЕ СЕ ТРИ НОВЕ ПРИМОПРЕДАЈНЕ СТАНИЦЕ

Радио клуб у Краљеву показује видне резултате у свом раду мада не располаже ни издалека са материјалним средствима потребних за одржавање течајева и опрему истих. Нешто средстава је добијено крајем прошле године, али се ове године мора много више учинити да би овај клуб окупио већи број омладине града и села.

У току је рад А течаја за обуку радио телеграфиста који похађа око 20 лица. Настава се одржава под врло тешким условима. По неколико сати, до касно у ноћ, аматери остају у незагрејаним просторијама. Да би услови били бар донекле побољшани, Управа клуба је принуђена да од течајаца напла ћује школарину и да од тог новца набавља огрев и технички прибор. Исти такав течај организован је у Фабрици вагона, а ускоро ће почети рад и течај у „Магнохрому". Управни одбори и синдикалне организације свих колектива показују пуно разумевање и пружају помоћ клубу.

Похвално је да код омладине све више расте интересовање за рад клуба. Досад су оспособљене две радио станице, у Краљеву и Врби, а недавно су саграђена и два приемника који раде на ултра кратким таласима и помоћу којих аматери могу да обављају разговор напољу на отстојању од пет метара до неколико километара.

Управа клуба одржала је седницу одмах по годишњој скупштини на којој је направила план рада за ову годину. Предвиђена је изградња три примопредајне радио станице, у Жичи, Врњачкој и Матарушкој Бањи. Предвиђено је и учествовање на међународним такмичењима збора радио аматера из области радио телеграфије.

М. Китановић

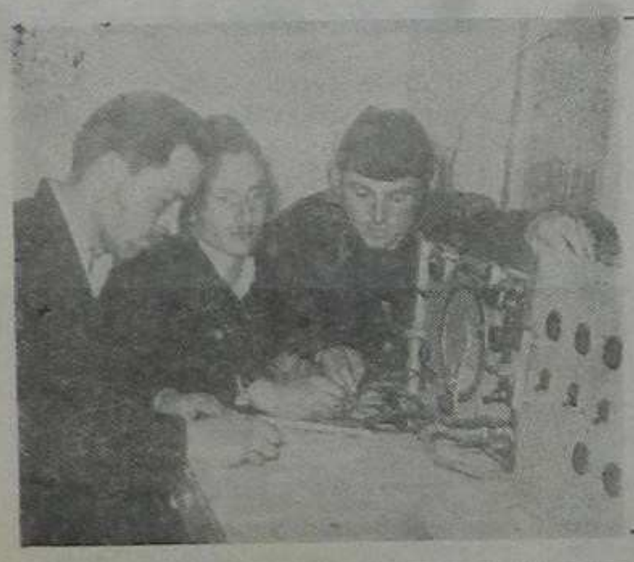

Чланови клуба успоставили су везу са аматерима многих земаља

На слици: Крај емисионог апарата

ДОБРИ РЕЗУЛТАТИ

РАД КП ДРУШТВА „МЛАДИ БОРАЦ" ИЗ ЛЕШКА

Културно просветно друштво „Млади борац" из Лешка својим активним радом у зимском периоду постало је омиљено становништву Лешка и околине које са пажњом помаже друштво у свом раду. Омладина села први пут се појављује на позорници са драмском фолкорном и рецитаторском секцијом. Раду овог друштва нарочито је допринео друг Велев Гроздан, наставник осмогодишње школе у Лешку.

Друштво ће обићи извесна села општине Лешак: Врачево, Тресаву, Крњин, Бистрицу и друга, а обићи ће такође и извесна места општине Лепосавиће.

Проблем учешћа женске омладине у раду друштва делимично је решен, јер се на састанку Народне омладине пријавио довољан број омладинки за рад у друштву тако да ће оно у наредном периоду бити у могућности да припрема и фоклорне. Друштво ће такође у наредном периоду наставити са систематским припремама за учешће на среској смотри.

Д. Премовић

ЧИТАОЦИ!

ОБНОВИТЕ ПРЕТПЛАТУ НА „ИБАРСКЕ НОВОСТИ"

ОБАВЕШТЕЊЕ

Друштво пријатеља деце у Краљеву отворило је педагошко здравствено правно саветовалиште за родитеље који желе да им се пружи помоћ у васпитању деце.

Саветовалиште се налази у отвореним просторијама овог друштва, на Тргу Маршала Тита (до Комунзлне банке), а радиће сваког понедељка у 17 часова.

Прочитајте!

(Конкурс за причу)

Желећи да покрене што више читалаца на сарадњу, Редакција „Ибарске новости", расписала је овај конкурс.

Конкурсом су предвиђене три награде.

Прва 6.000 динара.

Друга 4.000 динара.

Трећа 2.000 динара.

Поред ових награда, свака по мишљењу редакције, успела прича биће објављена и хонорисана.

Прича не треба да буде дужа од три до четири куцане стране са проредом.

Конкурс ће трајати до 15 марта 1956 године.

Радове шаљите на адресу наше редакције, с напоменом: „за Конкурс". Радове доставити под шифром а копију задржати.

РЕДАКЦИЈА

...Када дођеш у Бању платићеш...

Пођем ка аутобуској станици и тек што сам био на неколико метара од станице, срећем неке своје познанике.

Двојица су хитро ишли и нешто оштро расправљали, од које ми расправе дође до ушију: „Ма они су прави бездушници".

А за њима један, онако више за себе рече: „Који ме ђаво тера да се возим фијакером, када је боље пешке"...

Ово ме заинтересова. Па једном који ништа није говорио, већ је само главом показивао да неком нешто прети, приђох и упитах га

— Одакле идеш?.

— Из Краљева, одговори он мени љутито.

— Па што си тако љут, питам га ја.

— Тако лепо. Бошко у дефекту.

— Како Бошко, ваљда аутобус.

Ама није то важно Бошко или аутобус, мени је некако лакше рећи Бошко, јер он га вози.

Па какве везе има то с тобом да се тако љутиш, када је то брига Бањског лечилишта.

Јесте, да се о томе стара Лечилиште али бих ја могао три пута доћи из Краљева аутобусом, док фијакером једном.

Помислих ја, па му рекох: тачно је. Фијакером се просечно од Краљева до Бање путује 45 минута, док за ово време аутобус може да направи једну потпуну туру и још једну у једном правцу.

— Рече ми да није у томе ствар.

— Но у чему је?.

У новцу брате драги, јер сам платио само моју вожњу од Краљева до Бање 150 динара, оном фијакеристи... дерикожи.. а да сам дошао аутобусом коштало би ме 50 динара, овако оде три килограма хлеба.

Па што га ниси питао када си пошао колико ће коштати? Питах ја њега, али он мени полугласно; „седи ако хоћеш да те возим па кад дођеш у Бању платићеш„... а кад довезе нас он сваком по 150 динара, рекавши нам: Одавно ја вас чекам и гледам како се возите аутобусом, па сад платите..."

Ж. Б.

Цртеж В. Маравић

Укрштене речи

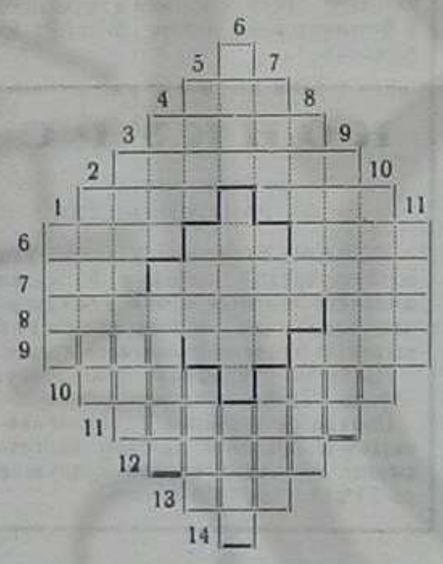

ВОДОРАВНО: 1) Направа за мерење тежине-нарочита обртна површина; 2) Више натоворених коња; 3) Осећај носа; 4) Допадљив; 5) Сугласник; 6) Део исплате дуга-странo мушко име - турско купатило; 7) Врста боје-странo женско име; 8) Два сугласника и самогласник-чувени римски архитект; 9) Зачин-(турска реч) господар-пиће; 10) Египатски писац из старог века-сестра; 11) Врста дрвета; 12) Странo име; 13) Јудејски цар; 14) Самогласник:

УСПРАВНО: 1) Наша река; 2) Пристаниште на Јадрану; 3) Странo женско име; 4) Стовариште-усамљена; 5) Врста књиге -врста одеће-два сугласника и два самогласника; 6) Наше женско име-шпански композитор-врста народа или животиња; 7) Пиће-странo женско име-туга; 8) Град у Јемену-књижевно дело; 9) Област у Алжиру; 10) Стари римски град; 11) Наше женско име:

Р. Милојевић

Ваздухопловне занимљивости

Ракетни мотор за експерименталне авионе са надзвучним брзинама, даје скоро исту толику снагу као џиновске турбине једне морнаричке крстарице.

* * *

Познати научник Воли Леј наговестио је пројект једног огромног ваздушног носача авиона. Тај гигант имаће 20 мотора, моћи ће да развије брзину од 800 км. на час, биће дугачак 100 метара, док ће му тежина износити преко милион килограма. У ваздуху ће моћи да остане око 10 часова и носиће двадесетак млазних ловаца, који ће са њега полетати а биће смештени у његовој унутрашњости.

* * *

У лету из Рима за Брисел недавно је авиону ДЦ-7 америчког аеро-транспортног предузећа „Пан Американ" отпао у лету један мотор. У току лета престао је да ради и други мотор, али ДЦ-7 са 62 путника успео је да се врати у Рим само са два мотора.

* * *

Западнонемачко војно ваздухопловство добиће 1.300 авиона и тактичких бомбардера из америчких, енглеских и канадских фабрика.

В и М

ДОПИСНИЦИ НАМ ПИШУ

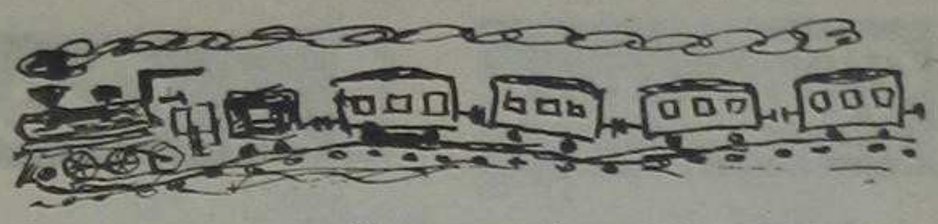

Успех ватрогасаца

Шестог овог месеца у 8,30 часова избио је пожар у једној од просторија Бироа за књиговодствене и друге услуге „Ажурност" у Краљеву. Упућен је телефонски позив Ватрогасној милицији у месту, која је ако се сме рећи „филмском брзином", односно за неколико тренутака у пуној опреми већ била у згради Омладинске улице бр. 62.

Пожар је спречен на време. Дисциплина је била савршена.

Савестан лекар

Леп пример савесности је лекар — специјалиста за очне болести — оператор Др. Душан Пиштељић.

Лежао сам на очном одељењу овдашње болнице. Преглед, испитивање болести и лечење, залагање и опхођење са болесницима заслужује сваку пажњу, јер Др. Пиштељић није само лекар већ у правом смислу и изнад свега човек који у потпуности саосећа с болесним људима.

Ђ. Поповић

Успео родитељски састанак

У недељу 5-ог овог месеца одржан је општи родитељски састанак који је организовала управа Осмогодишње школе „IV краљевачки батаљон" заједно са својим школским одбором.

Сала биоскопа „Сутјеска" била је премалена да прими огроман број родитеља који су испунили чак и простор између седишта.

После успелог предавања члана школског одбора, професор Басарића о породичном васпитању и програма који су извели ученици, Директор школе поднео је извештај о успеху ученика на крају I полугодишта и изнео је најважније проблеме у раду школе и значај правилног васпитања омладине за целу націју.

После дискусије у којој је учествовало више родитеља приказан је кратак филм.

Дете погинуло од неексплодиране бомбе

На путу од Ушћа ка манастиру Студеници ђак III разреда основне школе син Милорада Костића, наишао је на неексплодирану бомбу, која је остала из рата. Дете се играло са њом и поред осталог вероватно неким предметом чачкало. Кад је бомба почела да шишти мали се уплашио и почео да бежи. Тако је успело да се извуче са озледом по нози која је била залечена. Међутим после месец дана дете је ненадно оболело и пренето је брзо за Крагујевац где је у болници и умрло.

У нашем срезу има још по негде неексплодираних бомби. То знају и родитељи и на њима је да своју децу упуте у то да, ако наиђу на стару бомбу или било какав материјала за кога не знају шта је, да деци скрену пажњу, како је нужно да ово одмах пријаве јер несрећа може да се деси а она скупо кошта.

Б. Радевковић

Нехигијенске навике у болници Рашка

Пре неколико дана био сам на лечењу у болници Рашка. У близини болнице налази се антитуберкулозни диспанзер, тако да су прозори болнице окренути према њему. На растојању од 10 метара од диспанзера налази се бунар који снабдева целу болницу са водом. Ми болесници имамо прилике да видимо лошу навику болесника. Они свако јутро када устају, уместо да се унутра умивају, умивају се на простору између бунара и диспанзера. Већином ови болесници су женске које по причању једног службеника диспанзера неће да чекају док се други умивају већ излазе и саме захватају воду из канти које се налазе код бунара и умивају се на простору који по мом мишљењу не би требао да се за ту сврху употребљава.

Уједно се питам да ли постоји санитарна инспекција и ако постоји нека отвори мало очи и нека погледа круг око болнице-диспанзера у Рашкој па ће се уверити.

М. Савић

Претплатите се на „Ибарске новости"

— Да продамо ово наше, па идемо на бољу ракију у кафану.

...Лане моје кара ли те мајка.

— Мене предузеће плаћа према мојим способностима.

— Па како можеш да изађеш на крај са том малом платом?

КРОЗ ГРАД

Народно позориште

Недеља, 19 фебруара „Лажљивац"

Биоскоп „Сутјеска" у 17 и 20 ч.

17 — 19 „Отров у зоолошком врту" (немачки)

21 — 23 „Лажни цар" (домаћи)

Биоскоп Рибница у 16 часова

17 — 19 „Мадам Икс" (француски)

Клуб Ваздухопловства у 19.30

17 — 19 „Три љубави" (амерички)

20 — 22 „Пурпурна долина" (енглески)

Музеј

Отворен сваког дана сем понедељка

Народна библиотека

Отворена сваког дана сем недеље од 8 — 20 часова

Књиге се издају понедељком, средом и петком.

Пионирска библиотека:

Издавање књиге деци уторком, средом и петком.

Читаоница ће радити четвртком по подне од 15 до 17 часова.

Раднички универзитет

У уторак, 21 фебруара, у сали Соеског синдикалног већа почетком у 18.30 час. одржаће се предавање о научнику Николи Тесли.

Предавач је Душан Вуловић, професор физике.

Анегдоте

Карузо се снашао

Славни талијански певач Карузо је као почетник први пут изишао на бину у једној провинциској вароши. Био је толико узрујан да је једва могао да изговори реч. Из публике је на њега полетело много различитих предмета међу којима се нашла и једна главица купуса. Карузо је дохватио главицу и пришавши до краја бине дигао је руку као знак да хоће да говори, па је рекао.

„Господо, ја сам ласкао себи надом да ће вам се моја игра допасти. Али нисам очекивао да ће вас толико одушевити и да ће неко из публике од радости изгубити чак и своју главу".

Доситејева досетљивост

Манастирска браћа у Хопову мрзела је Доситеја што је мудрији и бољи од њих, па су сваком приликом гледали да му нашкоде или да му се наругају. Једном су два калуђера ишли кроз шуму где је Доситеј седео и нешто читао Направише се да га не виде, па ће један рећи другоме:

„Богати брате, откуда дође тај магарац Доситеј из Баната чак овамо у Срем?

„Па сад си баш изрекао да је тај магарац из Чакова!" одговори други, уживајући у својој духовитости.

„И јесте — упаде им Доситеј — јер је дошао чак у Срем да тражи себи равне".

Пишу нам

Требало је пре спречити

На путу из Лијове за Врњачку Бању, већ неколико месеци налази се срушен мост од водоплава. Међутим, грађани села Лијове не користе се преко овог моста, него прелазе преко реке. До пре кратког времена материјал серазносио са моста, тако да ни једно парче дрвног материјала не постоји на мосту, само су остала три бетонска-стуба који још леже у води. Ја сматрам да би неко требао да поведе рачуна о овим бетонским стубовима, који леже у води и данас. И да грађани овог села поново предузму изградњу овог моста, како би се могло њиме користити превозна средства. Милутин Стевановић.

САОПШТЕЊА

Обавештава се грађанство нашега града да је по постојећим позитивним прописима дужно да омогући димничарским радницима чишћење димњака и да приликом чишћења траже потврду о извршеној наплати.

У припреми је нова димничарска тарифа а док иста не ступи на снагу за сада ће се плаћати 19 динара од једног чишћења.

Из Оделења за комуналне послове НОО Краљево.

Оделење за комуналне послове НОО Краљево одржаће у понедељак 20-II-1956 године у 17 часова у сали општине састанак са управним одбором Станбене задруге у вези са разгледањем најновијих пројеката за индивидуалне и колективне (етажне) станове које желе заинтересована лица да подижу у овој години.

У вези тога позивају се са заинтересована лица која желе да подижу зграде за становање у овој години да дођу на овај састанак ради заједничког договора.

Из оделења за комуналне послове НОО Краљево.

ОБАВЕШТАВАЈУ се сва лица која желе да ваде песак, шљунак и други материјал из река, речица и потока на територији општине Краљево да су дужна да изваде дозволу од одељења за комуналне послове НОО Краљево.

Лица која се буду ухватила да ваде наведени материјал без одговарајуће дозволе одговараће по прописима Уредбе о вађењу песка, шљунка и другог материјала из река, речица и потока (службени гласник 33/49).

Из одељења за комуналне послове НОО Краљево.

Скреће се пажња грађанству да не прелази преко старог моста на Ибру јер је исти дотрајао и несигуран за пешачки прелаз те имамо несрећних случајева који су се догодили ових дана на њему.

Надлежни органи ће подносити пријаве Судији за прекршаје у колико неко и даље буде прелазио преко назначеног моста.

Из Одељења за комуналне послове НОО Краљево.

ИНВАЛИДИМА РАДА!

У вези одлуке Републичког већа синдиката за НР Србију, Среско синдикално веће приступиће образовању подружнице удружења „Инвалида рада" за наш срез.

Да би се могла одржати оснивачка скупштина, која је предвиђена за 1 март 1956 године, позивају се инвалиди рада, као инвалидски пензионери, који желе да приступе овом удружењу, да се јаве Среском синдикалном већу у Краљеву ради договора и узимања потребних података.

Скупштина Савеза бораца

Скупштина Савеза бораца Н.О.Р. за IV основну организацију (раније VII и IV) одржаће се у недељу 19 ов. м. у 9 часова у сали (Рајићева улица).

Приказаће се филм „Борба за Африку".

Спортска живот

ПРЕД СЛЕТ ДТВ „ПАРТИЗАН"

На састанку Среског одбора СТВ „Партизан" на коме је присуствовао и секретар републичког Савеза за телесно васпитање Борко Богојевић, решено је да се поводом прославе рођендана друга Тита 25 маја, приреди сретски слет са такмичењем у дане 26 и 27 маја.

На овом слету и такмичењу очекује се учешће, поред друштава „Партизана", и такмичарских екипа и појединаца из ЈНА, и осталих спортских организација, већег броја основних и свих осмогодишњих школа, као и ниже стручних и свих средњих школа. Овом приликом ће се друштвима, такмичарским екипама и такмичарима појединцима доделити награде и прелазне друштвене заставице.

Сретски слет треба да послужи као генерална проба за учешће наших друштава на републичком слету који ће се одржати у Крагујевцу током јуна месеца. Уз то, он ће претстављати и смотру младих снага нашег среза.

Да би се припреме за слет благовремено спровеле, позивају се претставници друштава и спортских ортанизација да успоставе сарадњу са Среским одбором „Партизана".

Поводом приређивања овог слета, Комисија за фискултуру при Народном одбору среза донела је одлуку да уз помоћ Среског одбора „Партизана" одржи дводневни семинар за наставнике осмогодишњих школа и један број учитеља из основних школа са више одељења, на коме ће се обрадити материјал за пионире и пионирке (слетске и такмичарске вежбе). Семинар ће се одржати 25 и 26 фебруара, те се апелује на другове који буду позвани да дођу како би припремили своју школу или друштво, организацију, за учешће на овој значајној спортској манифестацији.

М. Ђекић

ОБАВЕШТЕЊЕ

У суботу 18-II-1956 године у сали Горње Рибнице (Змајевац) омладинци у саставу са пионирима даваће прву приредбу у овој години.

Сала ће бити загрејана, а по завршеном програму биће игранка, свира Мандић Милош.

Молимо за што већу посету.

Омладинска организација
Горња Рибница

Комисија за конкурсе Народног одбора општине Краљево

расписује поновни;

КОНКУРС

ЗА ДИРЕКТОРА ГРАФИЧКОГ ПРЕДУЗЕЋА „СЛОВО" У КРАЉЕВУ.

Услови: Да има спрему висококвалификованог графичког радника са најмање 5 година праксе на руководећим местима у графичким предузећима, или потпуну средњу стручну школу са најмање 10 година праксе у графичкој индустрији.

Кандидати треба да поднесу писмене молбе-понуде таксиране са 30 дин. државне и 10 дин. општинске таксе, Комисији за конкурсе НО општине Краљево, до краја месеца фебруара 1956 године.

Уз молбу приложити биографију и доказе о школским и стручним квалификацијама и радном стажу.

Комисија за конкурсе Народног одбора општине Краљево

расписује:

КОНКУРС

1. ЗА ДИРЕКТОРА ТРГОВИНСКОГ ПРЕДУЗЕЋА ЗА ПРОМЕТ СИРОВОМ КОЖОМ, ВУНОМ, ЖИВОТИЊСКИМ ОТПАЦИМА И ДЛАКОМ „КОЖАР" У КРАЉЕВУ.

Услови: Средња стручна спрема са 5 година комерцијалне праксе, или непотпуна средња школа са 15 година праксе у кожарској струци.

2. ЗА ПОСЛОВОЂУ КРОЈАЧКЕ ЗАДРУГЕ ЗА НАРОДНА ОДЕЛА „ПРВИ МАЈ" У КРАЉЕВУ.

Услови: Стручна спрема висококвалификованог кројачког радника за народна одела са најмање 3 године праксе, односно занатског мајстора за народна одела.

Кандидати треба да поднесу молбе са 30 дин. државне и 10 динара општинске таксе Комисији за конкурсе НО општине Краљево најкасније до 29 фебруара 1956 године.

У молби треба кратко али прегледно описати досадашњи рад и приложити доказе о стручним и школским квалификацијама и радном стажу.

ХАРМОНИКАШИ И СВИРАЧИ!

Позивају се сви хармоникаши, свирачи и сви они који се баве свирањем на ма ком инструменту а нису положили одговарајући стручни испит (аудицију), и нису чланови горе Савеза музичара, да се одмах сви без изузетка обавезно пријаве и упишу код овлашћеног повереника у Краљеву јер ће им се у противном забранити рад и сносиће све законске последице.

Уједно се позивају сви они хармоникаши, свирачи и тд. који се баве свирањем за свој рачун а нису у радном односу да се снабду са одговарајућом дозволом Завода за заштиту ауторских малих права за обављање рада у 1954 г.

Ово саопштење се односи на све хармоникаше-свираче са територије Краљевачког и бившег Жичког среза.

За сва обавештења упис и издавање дозвола обрати се поверенику Савеза музичара забавне и народне музике Југославије, Милану Петровићу „Батеји" Хајдук Вељкова 10, телефон 109 Краљево.

Мале вести из среза

ИЗ РАШКЕ

Ових дана најстарији фудбалер Рашке, Раде Савић, „окачио је о клин" копачке. Он је одиграо преко 720 утакмица за први тим „БАНА" односно „СТУДЕНИЦЕ". Није хтео много да прича о својим успесима само је поздравио младе и пожелео да и они дају за друштво колико је он дао. Жеља му је да се када се се направи игралиште званично опрости са публиком.

Још један од старих, који се повлачи због болести је Јеремић Драгутин. Не могу се заборавити његове заслуге што је своје богато техничко знање и искуство пренео својим млађим друговима. За први тим одиграо је 683 утакмица.

Д. Г.

СА УШЋА

Тешко су задруге долазиле до вршаћих гарнитура јер је потражња за њима била велика. Међутим у селу Мланчи задругари су дозволили да вршаћа гарнитура стоји на њиви и нико не брине што ће пропасти или неко од несавесних мештана поскидати делове.

Чудно је да ни управни одбор ове задруге неће о овоме да мисли и дозвољава да се небригом штети имовина која ће бити потребна задругарима а посебно се на овај начин штети заједница. Мислим да је крајње време да се задругари ако неће они у управном одбору сете, да предузму мере за обезбеђење ове алатке од које има користи и заједница.

Гаш Хајриз, милиционер.

ОБАВЕШТЕЊЕ

Позивају се сви они који су од 1950 године предали молбе за доделу стана да се јаве НОО у Краљеву Одељењу за комуналне послове, ради добијања нових потврда.

Рок за пријаву је закључно 29 фебруара 1956 године после овога, старе потврде ће се сматрати неважећим.

Станбена управа НОО
Краљево

АЕРОКЛУБ „ФРАЊО КЛУЗ"

КРАЉЕВО — ЛЕЊИНОВА 61

расписује:

КОНКУРС

За следећа радна места:

1) Једног наставника ваздухопловног једриличарства који поседује важећу дозволу за дотично звање и да је радио на тој дужности у ВСЈ.

2) Једног авио-механичара са детаљним познавањем мотора М-11-Д и одличним познавањем аутомобилских мотора. По могућности да је већ радио у ВСЈ.

Плата по правилнику ВСЈ. Допунска плата по споразуму.

Писмене молбе са детаљним описом досадашњег пословања слати или се усмено обратити на горњу адресу најкасније до 1 марта 1956 год.

ЧИТАЈТЕ „ИБАРСКЕ НОВОСТИ"

Управни одбор Предузећа за производњу, откуп и промет алкохолним и безалкохолним пићем „ВИНАР" из Краљева.

Расписује:

КОНКУРС

За радно место
ШЕФА РАЧУНОВОДСТВА

УСЛОВИ: Економски факултет или потпуна средња школа и 5 година финансиске праксе и положени стручни испит или непотпуна средња школа и 8 година финансиске праксе.

Плата по тарифном правилнику. Ступање на посао одмах.

Понуде са подацима о квалификацијама и пракси и кратком биографијом, доставити управи предузећа до 25 фебруара 1956 године.

КОМИСИЈА ЗА ИЗБОРЕ И ИМЕНОВАЊА НАРОДНОГ ОДБОРА ОПШТИНЕ КРАЉЕВО

расписује:

КОНКУРС

за попуњавање следећих радних места у Народном одбору општине, и то:

1) Референта управно-правне службе у одељењу за комуналне послове.

2) Референта за јавно здравље и инвалидске послове у одељењу за јавно здравље и социјално старање.

Услови: Кандидати за оба радна места морају имати најмање потпуну средњу школу или признату средњу стручну спрему. Поред тога морају испуњавати све остале услове који се траже чл. 22 Закона о државним службеницима НР Србије.

Основна плата по Уредби, а допунска по Одлуци Народног одбора општине.

Молбе са краћим али прегледним биографским подацима, таксиране са 30 дин. државне и 10 дин. општинске таксе, доставити на горњу адресу најкасније до 29 фебруара 1956 године. Кандидати који живе ван Краљева треба да доставе и поштанску марку од 15 динара за одговор.

Уређује редакциони одбор — Одговорни уредник Младен Стојановић — Телефон 24 — Тек. р-н код Ком. банке у Краљеву 13-КБ-I-Ж-78 — Штампа „Слово" Краљево
Орган Среског одбора Социјалистичког савеза радног народа среза Краљево — Редакција листа — улица Рајићева број 19. —